Jaarverslag 2020

Universiteitsfonds Tilburg University

Stichting Universiteitsfonds Tilburg

Tilburg University

Understanding Society

BESTUUR

Bert Groenewegen (voorzitter)

In 2020 heeft er een bestuurswissel plaatsgevonden. Per 27 oktober 2020 is decharge verleend aan:
Jacqueline Lommen (penningmeester)
Astrid van Eeten (secretaris)
Paul Burghouts (lid)
Sabine van Gent (lid)
Koen Becking (lid)

Vanaf 27 oktober 2020 zijn de volgende bestuursleden aangetreden:
Cindy van Oorschot (penningmeester)
Mariëtte Turkenburg (secretaris)
Marc Cootjans (lid)
Wim van de Donk (lid)

v.l.n.r.: Bert Groenewegen, Marc Cootjans, Cindy van Oorschot, Mariëtte Turkenburg, Wim van de Donk

In 2020 hebben drie bestuursvergaderingen plaatsgevonden. De leden van het bestuur genieten geen beloning voor hun werkzaamheden. Ook hebben zij geen financiële middelen aangevraagd en verkregen vanuit het universiteitsfondsbestuur, noch hebben zij middelen besteed.

DEVELOPMENT & ALUMNI RELATIONS OFFICE

Stichting Universiteitsfonds Tilburg wordt ondersteund door medewerkers van de afdeling Development & Alumni Relations van Tilburg University.

MANAGING DIRECTOR

Piet van Ierland is directeur van Stichting Universiteitsfonds Tilburg, tevens directeur van de divisie Marketing & Communicatie van Tilburg University. De afdeling Development & Alumni Relations is een van de afdelingen binnen Marketing & Communicatie. Sinds 1 september 2020 vervangt hij Frederique Knoet als directeur van wie het universiteitsfonds dit jaar ook afscheid nam.

VOORWOORD

We begonnen het jaar 2020 vol mooie plannen. Het begin van een nieuw decennium, ook voor het universiteitsfonds. Vorig jaar sloot ik mijn voorwoord in het jaarverslag af met de wens om u, als donateur, nog meer te laten inspireren door mooie ontmoetingen met donateurs, onderzoekers en beursstudenten. Helaas hebben wij elkaar afgelopen jaar niet of nauwelijks in levenden lijve kunnen ontmoeten. De coronamaatregelen hadden een groot effect op de activiteiten van het universiteitsfonds, maar zeker niet alleen in negatieve zin.

Het jaar 2020 begon met een nieuwe aanvraagronde voor onderwijs- en wetenschapsprojecten. We ontvingen daarvoor meer dan veertig aanvragen, waarvan er zeven werden gehonoreerd. Één daarvan was het project FAINT: against needle fear and fainting. Een project dat bijzonder actueel bleek. Bijna 3000 mensen met angst voor naalden werkten mee om een app tegen prikangst te ontwikkelen. Deze app is inmiddels beschikbaar. Het geeft een goed gevoel dat we hieraan hebben kunnen bijdragen.

Sinds 2009 benaderen we alumni ieder jaar op persoonlijke wijze via belcampagnes met de vraag of ze Stichting Universiteitsfonds Tilburg willen steunen. Dat liep dit jaar anders dan anders. De eerste belcampagne in maart moest vroegtijdig worden stopgezet vanwege de coronamaatregelen. Tijdens de tweede belcampagne in november belden de studenten niet zoals gewoonlijk gezamenlijk vanaf de campus, maar vanuit hun eigen (studenten)huis. Het werd de meest succesvolle belcampagne tot nu toe. Meer dan 100.000 euro is toegezegd voor de komende vijf jaar. Een geweldig resultaat!

Gedurende de eerste periode van de coronacrisis kregen we signalen dat verschillende studenten in financiële nood kwamen. De overheid trof wel regelingen voor studenten, maar die waren lang niet altijd toereikend. Het universiteitsfonds besloot om deze studenten te helpen en een vangnet voor hen te creëren door het Corona Noodfonds op te richten. Met de vele genereuze donaties met een totaalbedrag van €23.812 hebben we 47 studenten kunnen helpen.

We sloten het jaar zeer bijzonder af. In de laatste weken van 2020 ontvingen we van de Vrouwen van Bethanië een bijzondere donatie van ruim 1 miljoen euro waarmee het Vrouwen van Bethanië Fonds een feit werd. Komend jaar zullen we dat zeker nog op feestelijke wijze vieren. In dit jaarverslag leest u meer over dit fonds en de impact die deze donatie gaat hebben.

In dit jaarverslag blikken we terug op een bewogen jaar waarin onze wereld veranderde. Een jaar waarin we elkaar slechts digitaal konden ontmoeten, maar waarin we ook echt iets voor elkaar konden betekenen. Een jaar waarin we ook afscheid namen van bestuursleden en van Frederique Knoet, als directeur van het fonds en we Piet van Ierland als nieuwe directeur verwelkomden. Met de nieuwe bestuursleden, Wim van de Donk, Marc Cootjans, Cindy van Oorschot en Mariëtte Turkenburg, die zich vol enthousiasme bij het bestuur hebben gevoegd, gaan we een nieuw jaar tegemoet.

Ik hoop dat er snel weer mooie gelegenheden mogelijk zijn waar wij elkaar kunnen ontmoeten en inspireren. Waar u kunt kennismaken met al die bevlogen wetenschappers en de getalenteerde beursstudenten die mede door uw donatie en betrokkenheid hun leven kunnen veranderen en impact kunnen maken vanuit onze universiteit.

Bert Groenewegen
Voorzitter Stichting Universiteitsfonds Tilburg

ALUMNI

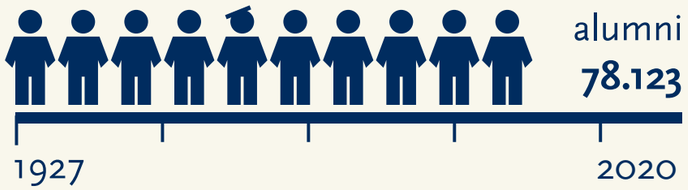

DIPLOMA'S IN 2020

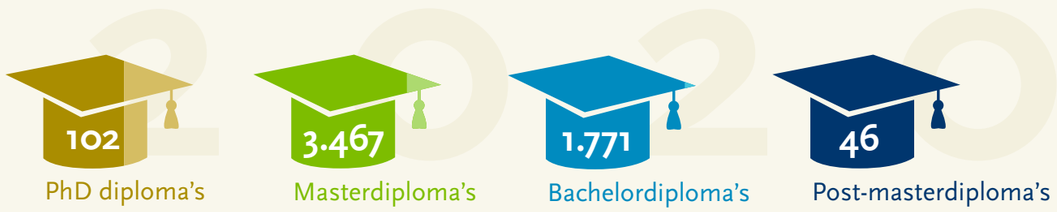

Data volgens alumnidatabase op 1 april 2021

TILBURG UNIVERSITY

Tilburg University streeft naar het verder brengen van de samenleving door ons begrip ervan te verdiepen. Verbonden met maatschappelijke partners, voeren we hoogwaardig onderzoek uit waarmee we ons richten op een aantal uitdagende strategische thema's, waaronder *Empowering a Resilient Society, Enhancing Health and Wellbeing*, en *Creating Value from Data*. Deze drie komen terug in ons overkoepelende thema, de Digitale Samenleving. Innovatie vinden we door te onderzoeken, te leren en te begrijpen. **Understanding Society.**
Tilburg University is in 1927 opgericht en levert sindsdien haar bijdrage aan zowel mono- als multidisciplinair onderzoek en onderwijs in mens- en maatschappijwetenschappen. Onze studenten ontwikkelen kennis, kunde en karakter die nodig zijn voor de uitdagingen van de 21e eeuw. Wij leiden ze op tot verantwoordelijke en ondernemende denkers, voorbereid op een leidende rol in de toekomstige samenleving. Dit doen we met hoogwaardig academisch onderwijs op een internationale en groene campus.

Jaarverslag 2020 - Stichting Universiteitsfonds Tilburg

DONATEURS

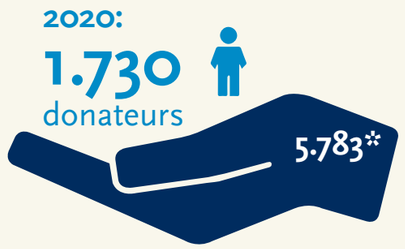

DONATIES IN 2020

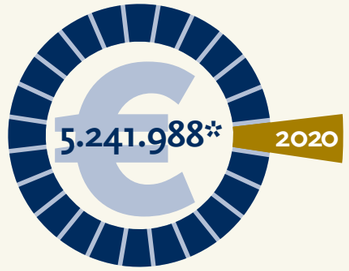

€ 1.343.641

Fonds op Naam	€ 1.050.000	78%
Belcampagnes	€ 171.525	13%
Have a Seat	€ 10.259	1%
Corona Noodfonds	€ 12.184	1%
Overig	€ 99.673	7%

VRIJWILLIGERS IN 2020

In 2020 hebben ondanks de coronacrisis vele alumni zich ingezet als vrijwilliger voor de universiteit, sommigen zelfs op meer dan één manier. Zo zetten alumni zich in als mentor en coach, dragen leden van het Alumnipanel bij aan ons onderzoek met het beantwoorden van surveys, geven alumni ons feedback en zijn ze bereid gastcolleges en lezingen te verzorgen voor onze studenten. Daarnaast hebben nog vele alumni zich ingezet in o.a. alumniverenigingen en studentenwerving.

* Sinds de oprichting van het universiteitsfonds in 2008.

TAKING ON TOMORROW'S CHALLENGES

Stichting Universiteitsfonds Tilburg wil op geheel eigen wijze bijdragen aan de kwaliteit van de samenleving van vandaag en morgen. Een serieuze uitdaging! Daarom werven wij fondsen waardoor de impact van Tilburg University op de samenleving in binnen- en buitenland vergroot kan worden.

Tilburg University levert met onderwijs en onderzoek een duurzame bijdrage aan een betere wereld. Het universiteitsfonds wil de impact van Tilburg University in de samenleving vergroten door blijvend bij te dragen. Dicht bij huis en ver weg. Nu en in de toekomst. Via fondsenwerving bieden we extra financiële mogelijkheden voor onderzoek, voor onderwijs en voor beurzen. Daarmee vergroten we ook de impact van onze donateurs. Juist doordat onze focus op fondsenwerving ligt, kunnen we al onze energie richten op het zo efficiënt en effectief mogelijk uitvoeren van onze plannen. Iedereen die bijdraagt, is voor ons belangrijk.

DOELSTELLING

In 2020 heeft Stichting Universiteitsfonds Tilburg haar missie en visie nog eens onder de loep genomen en aangescherpt, met bovenstaande tekst als resultaat. Daarnaast zijn kernwaarden geformuleerd die richting geven aan het bereiken van de doelstellingen.
De doelstellingen van het universiteitsfonds zijn ongewijzigd:

1. Het universiteitsfonds heeft ten doel de bevordering van het onderwijs, onderzoek en impact aan Tilburg University en van al datgene dat daarmee in ruimste zin verband houdt.
2. Het universiteitsfonds tracht dit doel te bereiken door: a. het werven van fondsen; b. het onafhankelijk, zorgvuldig beheer en de aanwending van geworven fondsen; c. het beschikbaar stellen van financiële middelen aan Tilburg University en haar medewerkers, studenten en alumni; d. het verrichten van alle verdere handelingen die met het vorenstaande in de ruimste zin verband houden of daartoe bevorderlijk zijn.

In de praktijk komt dit neer op het realiseren van geefprogramma's voor het werven van donaties, zoals een belcampagne, een 'middle- en major donor' programma, fondsen op naam, legaten en nalatenschappen. Daarmee worden een beurzenprogramma (onder andere studiebeurzen voor studenten uit de hele wereld), onderzoeksprojecten (zoals Zero Hunger Lab) en onderwijsprojecten (bijvoorbeeld Prebachelor voor vluchtelingen) gerealiseerd.

Bij het werven van fondsen vervult de afdeling Development & Alumni Relations (DARO) voor Stichting Universiteitsfonds Tilburg een initiërende en faciliterende rol. Zij organiseert een actieve vraag naar fondsen en werkt ook aanbod gestuurd. Het bestuur wordt bijgestaan door een investeringscommissie die adviseert over de aanwending van de geworven fondsen. De Auditcommissie ondersteunt het bestuur bij het vormen van een opinie over de jaarrekening en tussentijdse financiële rapportages.

BEHAALDE RESULTATEN

In 2020 ontving Stichting Universiteitsfonds Tilburg de grootste gift tot nu toe. Met de donatie van de katholieke congregatie Vrouwen van Bethanië, een bedrag van € 1.050.000, is een fonds op naam gecreëerd met een specifieke doelbesteding. Samen met de andere donaties, in totaal € 1.343.641, zijn bijzondere studenten, onderwijs- en onderzoeksprojecten gesteund.

Het afgelopen jaar hebben we 68 beurzen uitgereikt aan studenten en konden we 9 onderzoekers financiële steun bieden voor hun onderzoek. In 2020 hebben we geen onderwijsprojecten ondersteund.

In 2020 hebben we in totaal 1730 donateurs, waarvan:

- 1663 reguliere donateurs (tot 500 euro per jaar)
- 55 middelgrote donateurs (500 –2000 euro per jaar)
- 12 grote donateurs (vanaf 2000 euro per jaar)

TOEKOMST

Via samenhang tussen belcampagnes enerzijds en actief relatiemanagement anderzijds (het 'middle- en Major donor' programma) willen we komend jaar meer nieuwe donateurs werven in de drie segmenten van donateurs. Daarnaast willen we ook meer doorgroei binnen de groepen bewerkstelligen.

In 2021 blijft de focus op relatiemanagement met het oog op het werven van grote donaties bij particulieren. Daarnaast zal aandacht worden gericht op partijen zoals vermogensfondsen, bedrijfsfondsen, ordes en congregaties die gelijke missies en identiteit hebben als Tilburg University, en waarbij samenwerking voor de hand kan liggen.

KERNWAARDEN

Gelijkwaardig

Ieder mens is evenveel waard. Iedereen moet evenveel kansen krijgen.

Gelijkwaardigheid bestaat in onze ogen op individueel en op collectief niveau. De waarde die wij toevoegen draagt bij aan de gelijkheid van mensen. Wij zijn ervan overtuigd dat we samen een betere wereld kunnen scheppen. Daaraan dragen wij bij. Uit volle overtuiging. Door samenwerking met de universiteit krijgen we de kans een rol te spelen in het bijdragen aan gelijkwaardigheid in de wereld.

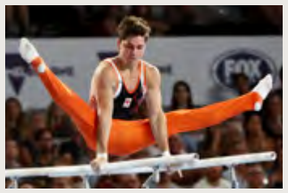

Bevlogen

Omdat we ons werk met bezieling doen, weten we veel te bereiken.

Doen waar je in gelooft, zorgt ervoor dat alles gaat stralen. Ons werk is niet doorsnee. De band die wij hebben met donateurs is geen gewone. Die is gebouwd op het erfgoed van de universiteit en op bevlogenheid. Als we vertellen wat we doen, maar vooral waarom we het doen, maakt dat indruk. Omdat we vertellen over de impact die onze activiteiten hebben. Wat ze betekenen. De vooruitgang die ze opleveren. Dichtbij en ver weg.

Vergezicht

We zijn vastberaden en eensgezind in onze koers.

Onze acties, onze programma's, onze doelstellingen, allemaal leiden ze uiteindelijk naar ons vergezicht: de wereld van morgen. Dat is geen visioen, maar een realistisch beeld van de toekomst. Door steeds weer heldere doelen te stellen en te halen, werken we daarnaar toe. Gedreven, ondernemend, met lef en enthousiasme. Zo dragen we bij aan de universitaire traditie van leren en kennis delen.

Verschillig

We voelen de urgentie. Daarom willen we het verschil maken.

Wat wij doen is noodzakelijk en dat bewustzijn delen we met alle betrokkenen. We gaan de uitdaging aan om te bereiken wat wij willen. Dit vraagt grote betrokkenheid en zorgvuldigheid. We staan onvoorwaardelijk voor onze zaak en we maken duidelijk waarom die zo cruciaal is.

Vrouwen van Bethanië Fonds zet vrouwen en religie weer op de kaart

€ 1.050.000 € 0

Aan het woord is Mariet Rijk, een van de laatste 11 Vrouwen van Bethanië. Zij licht toe hoe de Rooms-Katholieke congregatie tot deze keuze kwam. "Al ruim honderd jaar bieden de Vrouwen van Bethanië geloofsbegeleiding aan mensen uit alle geledingen van de samenleving. Inmiddels hebben we een flink kapitaal opgebouwd dat we graag willen besteden op een manier die past bij onze doelstellingen. Dan kun je kleine projecten steunen, maar die zijn waarschijnlijk over een paar jaar weer afgerond. Daarom hebben we gekozen voor een meer langdurige bestemming."

Vanaf 1967 hebben enkele Vrouwen van Bethanië hun opleiding gekregen aan de theologische instellingen in Amsterdam en Utrecht. Inmiddels zijn deze twee instellingen opgegaan in de theologische opleiding van Tilburg University. De Vrouwen van Bethanië hebben mede om die reden besloten om met Tilburg University een samenwerking te zoeken.

Bijzondere leerstoel en meer

De donatie van €1.050.000 aan de Stichting Universiteitsfonds Tilburg is de grootste gift tot op heden voor het universiteitsfonds. De donatie is een Fonds op Naam binnen de ANBI Stichting Universiteitsfonds Tilburg, het Vrouwen van Bethanië Fonds. Fonds op Naam heeft een specifieke doelbesteding: het instellen en financieren van een bijzondere leerstoel 'Morele vorming', een 'Senior Research Fellowship', een promovendus/promovenda op het brede gebied van catechese, godsdienstonderwijs, katholiek onderwijs, nieuwe evangelisatie, nieuwe apologetiek, een fellowship 'katholiek sociaal denken en/of katholieke theologie' voor voortgezette studie van studenten, en een trainingsprogramma voor jonge theologiedocenten.

Vrouwenemancipatie in de kerk

Met alles wat de donatie mogelijk maakt, komt er extra aandacht voor vrouwen in de theologie. "We zijn een vrouwengemeenschap en hebben aan het begin gestaan van de vrouwenemancipatie," licht Rijk toe. "Vanaf 1919 deden onze Vrouwen veel om mensen 'te verheffen' in hun eigen levens- en werksituatie," vult Riet Spierings aan. Eind jaren zestig studeerden de eerste Vrouwen van Bethanië theologie aan de nieuwe opleidingen van Amsterdam en Utrecht. In de jaren daarna kwamen ook de vrouwenstudies en de feministische theologie op, met bijvoorbeeld een nieuwe visie van vrouwen op de bijbel en meer aandacht voor de betekenis van vrouwelijke figuren in de Schrift. Bovendien kreeg spiritualiteit een eigen gezicht binnen de theologie." Het thema vrouwenemancipatie sluit mooi aan bij het diversiteitsbeleid van Tilburg University dat de afgelopen jaren met het Philip Eijlander Diversiteitsprogramma de aandacht vestigt op de benoeming van meer vrouwelijke hoogleraren.

Het universiteitsfonds is zeer verheugd te melden dat de katholieke congregatie Vrouwen van Bethanië een bedrag van € 1.050.000 doneert. Met deze gift willen de congregatie en Tilburg University aandacht vragen voor vrouwen en theologie en voor het godsdienstonderwijs. "We willen ons gedachtegoed voortzetten op een plek die de tijd overspant."

Basis voor werk

Dat de donatie bestemd is voor een universiteit, past bovendien goed bij het gedachtegoed van de Vrouwen. "Studie vormt een stevige, individuele basis van waaruit je je werk kunt doen," stelt Rijk. "Zo dragen we bij aan de opleiding van goede academici." Naast studie staat werk centraal bij de Vrouwen van Bethanië. Spierings: "Vanuit een sterke basis ben je pas goed in staat om anderen te begeleiden op hun spirituele pad door het organiseren van lezingen, bijeenkomsten, meditaties en door het voeren van gesprekken."

Aansluiten bij tijd

"We vinden het belangrijk om aan te sluiten bij de tijd waarin we leven," vervolgt Rijk. "Als Vrouwen van Bethanië hebben we altijd geprobeerd om het geloof wortel te laten schieten juist in gebieden waar dat nog niet het geval is. We waren dienstbaar aan het geloof en de context waarin mensen zich bevonden. We werkten voor alle mensen, van fabrieksmedewerkers tot studenten en van ziek tot gezond. We hielpen mensen in hun zoektocht naar wat zij de wereld te vertellen hebben."

Jonge mensen zijn nodig

Veel studenten bevinden zich momenteel in een lastige periode door COVID-19. Wat adviseren de vrouwen hen? Spierings: "Of je nu jong of oud bent, iedereen is gebaat bij verbinding. Heb aandacht voor elkaar. En oog en oor. Wij mensen zijn geen eilanden. We hebben elkaar nodig en worden pas onszelf in verbondenheid met elkaar." Rijk wil jongeren graag bemoedigen. "Jullie zijn nodig! Kijk of je elkaar kunt vinden door een bepaald onderwerp te bespreken dat je optilt. Studeren draait veelal om leren en ontvangen, onze Westerse cultuur, om doen en gestalte geven. Ga dus ook in je studie iets doen wat bij je past, al is het op afstand." Spierings knikt: "Gebruik je creativiteit om verbindingen tot stand te brengen of te versterken."

Mariet Rijk
"Studie vormt een stevige, individuele basis van waaruit je je werk kunt doen"

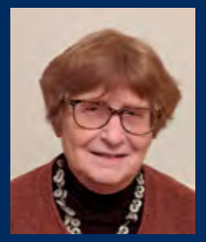

Riet Spierings
"Gebruik je creativiteit om verbindingen tot stand te brengen of te versterken"

Vrouwen van Bethanië

De Vrouwen van Bethanië zijn een religieuze congregatie binnen de Rooms-Katholieke Kerk, opgericht in het Bisdom Haarlem in 1919 onder inspiratie van de jezuïet Jac. van Ginneken. De congregatie had tot doel om vrouwen met een goede opleiding in te zetten voor geloofsopvoeding en catechese bij voorkeur voor jonge mensen uit arbeidersgezinnen. Daarbij kenmerkte het werk van de Vrouwen zich van meet af aan door een grote openheid voor andersdenkenden en andersgelovigen. 'Laat U toch vinden door hen die U niet zochten', zo baden en bidden zij.

Op dit moment telt de congregatie nog elf leden in Nederland en drie leden in Oostenrijk, Spanje en de VS. Een aantal van hen is – ondanks hun vaak hoge leeftijd – nog steeds zeer actief.

ImpACT maak je samen

Stichting Universiteitsfonds Tilburg maakt beurzen voor studenten mogelijk en zet zich in voor kleine en grote onderwijs- en onderzoeksprojecten van Tilburg University. De onderzoeksprojecten sluiten aan bij vragen uit de samenleving. Zo worden krachten gebundeld voor het verbeteren van veerkracht, zorg en welzijn van individu en samenleving, voor verantwoord gebruik van data en voor slimme oplossingen in het digitale tijdperk.

Sustainable Development Goals
Een aantal van deze projecten draagt in grote mate bij aan de Sustainable Development Goals (SDG) van de Verenigde Naties. De specifieke SDG's zijn per project vermeld.
sustainabledevelopment.un.org

Donaties en subsidies
Met eenmalige, reguliere en grote donaties aan het universiteitsfonds hebben we een bijdrage kunnen leveren aan de volgende projecten. Per project staat aangegeven hoeveel gedoneerd is aan het project of wanneer de subsidie is gerealiseerd uit donaties van de belcampagne en hoeveel subsidie is uitgekeerd.

Ontvangen donaties

Uitgekeerde subsidie

Fonds op Naam

Jaarverslag 2020 - Stichting Universiteitsfonds Tilburg

Corona Noodfonds

€ 13.441

€ 23.812

De coronacrisis heeft grote impact op ons allemaal, maar in het bijzonder op kwetsbare groepen in onze samenleving. In maart kregen we vanuit de studentendecanen de eerste signalen dat studenten in de knel raakten. De Nederlandse overheid bood studenten wel de mogelijkheden tot extra lenen, maar niet alle studenten konden daarvan gebruikmaken. Een aantal studenten viel tussen wal en schip en kwam door de coronamaatregelen buiten hun schuld in financiële nood. De problemen waren divers. Denk aan studenten uit Brazilië of Iran die geen geld meer overgemaakt kregen, of studenten die geen laptop hadden en door het sluiten van de bibliotheek vastliepen met hun studie. Ook zijn veel studenten hun bijbaantje en daarmee hun bron van inkomsten kwijtgeraakt.

Jong talent moet alle ruimte krijgen om zich te focussen op de toekomst in plaats van op financiële beperkingen die ze als gevolg van de coronacrisis ervaren. Stichting Universiteitsfonds Tilburg heeft daarom snel na de eerste signalen het Corona Noodfonds opgericht. Met het Corona Noodfonds, aangevuld met enkele reserves, waren we in staat om pijnlijke gevolgen van de coronacrisis voor een deel te verzachten. Met de steun van alumni, medewerkers en vrienden van de universiteit is een vangnet gecreëerd zodat studenten toch de kans kregen hun studie af te ronden. Door de nauwe samenwerking met de studentendecanen is het mogelijk geweest om studenten te helpen die het hard nodig hadden.

Donaties:	224
Gesteunde studenten:	47
Aantal beurzen:	49

Beurzen voor studenten

Vanuit haar maatschappelijke betrokkenheid maakt het Stichting Universiteitsfonds Tilburg het onderwijs op Tilburg University ook toegankelijk voor talentvolle internationale studenten die hiervoor zelf niet over voldoende financiële middelen beschikken. Studeren binnen de EU kost voor jonge mensen van buiten de EU veel geld, aangezien zij niet in aanmerking komen voor de korting die EU-studenten krijgen op het collegegeld. Bovendien is het levensonderhoud in Nederland vaak veel duurder dan in hun thuisland. Daarnaast biedt het universiteitsfonds ook beurzen aan excellente studenten en studenten die studie en topsport combineren. In 2020 zijn maar liefst 68 beurzen verstrekt, waarvan 5 topsportbeurzen, 4 JADS beurzen, 8 research master beurzen, 2 Liberia beurzen en 49 Corona Noodfondsbeurzen. De belangrijkste bronnen voor deze beurzen zijn donaties uit de belcampagne en het Have a Seat fonds. In 2020 richtte het universiteitsfonds ook een noodfonds op voor studenten die door de coronacrisis in financiële problemen kwamen.

Arian Kiandoost, 32, Iran

Student Joint Bachelor of Data Science, Tilburg University & Technische Universiteit Eindhoven
Student Arian Kiandoost komt uit Iran. Hij is een van de 47 studenten die werd geholpen met een beurs uit het Corona Noodfonds. "Door de internationale sancties tegen Iran is geld overmaken erg lastig. Voorheen konden mijn Iraanse vrienden geld meenemen als ze op bezoek gingen in Iran. Doordat reizen niet meer mogelijk was, kwam ik in de problemen. Op een bepaald moment had ik nog maar 80 euro euro op mijn bankrekening staan. U kunt zich ongetwijfeld voorstellen hoe stressvol het is om alleen in een ander land te zijn, zonder geld. De hulp van Stichting Universiteitsfonds Tilburg was voor mij een grote opsteker. Het hielp me om me weer op mijn studie te concentreren. Ik ben de donateurs daar heel dankbaar voor."

Zero Hunger Lab

€ 0

€ 15.000

Geen honger meer in de wereld, een van de 17 Sustainable Development Goals van de Verenigde Naties. Tilburg University draagt hieraan bij met het Zero Hunger Lab. Met data science helpt het lab om wereldwijde voedselzekerheid te realiseren: Bytes for Bites. Dit doen ze door hulporganisaties, ontwikkelingsorganisaties, bedrijven, overheid en kennisinstellingen die zich ook inzetten voor een wereld zonder honger, te helpen met het slim gebruiken van wiskunde en algoritmes.

Het Zero Hunger Lab werkt al lange tijd samen met het Wereldvoedselprogramma van de Verenigde Naties. Het was dus ook een mooie erkenning voor het belangrijke onderzoek dat zij doen toen in december 2020 het Wereldvoedselprogramma de Nobelprijs voor de Vrede toegekend kreeg.

Met de subsidie die het Zero Hunger Lab in 2020 van het universiteitsfonds kreeg, konden de onderzoekers nieuwe samenwerkingspartners aantrekken en onderzoeken opstarten. Zo zochten ze voor de Voedselbank uit hoe het aantal klanten in een wijk verklaard kan worden en hoe toekomstige klanten kunnen worden voorspeld. Ook ontwikkelden ze voor de Welt Hunger Hilfe de mobiele app Child Growth Monitor, waarmee met beeldinformatie, augmented reality en kunstmatige intelligentie de groei van kinderen wordt bijgehouden en ondervoeding snel kan worden ontdekt. In een derde project dat dankzij het universiteitsfonds kon worden opgestart, is bekeken of het eerder ontwikkelde model Optimus breder kan worden ingezet. De positieve uitkomst van dit onderzoek leidt weer tot nieuwe initiatieven waarmee de onderzoekers ook in 2021 gaan bijdragen aan het reduceren van honger in de wereld.

Jaarverslag 2020 - Stichting Universiteitsfonds Tilburg

Pre-bachelor Vluchtelingen

€ 5.000

€ 10.000

Er zijn in Nederland veel ambitieuze, jonge vluchtelingen die in het reguliere inburgeringsonderwijs niet de kans krijgen om hun eigen talenten te ontwikkelen. Dat is vervelend en demotiverend voor henzelf. Maar ook zonde voor de maatschappij, want we laten talent liggen. Daarom is Tilburg University in 2017 gestart met een pre-bachelor programma voor vluchteling-studenten, zodat talentvolle jonge vluchtelingen tegelijkertijd hun inburgering kunnen afronden en zich kunnen voorbereiden op een studie in het Hoger Onderwijs. Inmiddels studeren alumni van het programma aan verschillende faculteiten van Tilburg University, maar ook aan universiteiten en hogescholen in de rest van Nederland. Het succes van dergelijke programma's is inmiddels ook door de overheid erkend. Binnen de nieuwe inburgeringswet komt er een onderwijsroute waarin een pre-bachelor een vast element wordt. Op die manier kunnen nog meer vluchtelingstudenten hun dromen najagen en hun leven verder op de rit krijgen. Tilburg University is in gesprek met de B5-gemeenten en Fontys Hogescholen om de onderwijsroute Brabantbreed aan te kunnen bieden onder deze nieuwe wet. Ondertussen blijven we ons programma aanbieden: in september 2020 startte de vierde lichting van 14 studenten.

Outreaching programma

€ 10.310

€ 64.106

Binnen het Outreaching Honors Program staat maatschappelijke excellentie centraal. Studenten worden uitgedaagd om wetenschappelijke kennis toe te passen op maatschappelijke thema's en problemen. Daarnaast doen ze internationale ervaring op en worden ze voorbereid op een maatschappelijk betrokken topcarrière. Het programma bestaat uit verschillende modules rondom thema's als leiderschap, samenwerking en sociaal ondernemerschap.

Frank Rijken, 21, Nederland

Topsportstudent turnen, bachelor-opleiding Economie

"De beurs gaf mij de kans om mee te doen met een trainingskamp nabij Brisbane gevolgd door een worldcup in Melbourne. De trainingsstage was enorm inspirerend en motiverend. Ik kon me voorbereiden op de komende worldcup. Het doel was om in de finale te komen op deze Worldcup en dat lukte! "

Dina Mohamed, 18, Palestina

Student pre-bachelor

Dina startte in september met de pre-bachelor. "De pre-bachelor geeft mij de kans om een opleiding in het hoger onderwijs te volgen. Het belangrijkste wat ik tot nu toe heb geleerd, is hoe ik om kan gaan met mensen van verschillende achtergronden en hoe ik mij op mijn toekomst kan voorbereiden. En dat helpt heel veel. Daarnaast krijg ik als pre-bachelorstudent een breder inzicht in hoe het leven op een universiteit gaat. Dit programma geeft vluchtelingen een kans om te bewijzen dat ze tot meer dingen in staat zijn dan ze zelf denken. Ik wil hierna graag psychologie gaan studeren, omdat ik het menselijk brein en menselijk gedrag heel interessant vind."

Virtuele poëzie-ervaring in de klas

Belcampagne

€ 11.500

Hoe ziet onderwijs eruit in de toekomst? Hoe zetten we digitale technologie, zoals Virtual Reality in om het onderwijs te verbeteren? Dit project draagt bij aan antwoorden op deze vragen. Middelbare scholieren en lezen... het blijft voor velen een uitdaging. Technologie kan daar wellicht verandering in brengen. Virtual reality stelt bijvoorbeeld een lezer in staat om in een verhaal of gedicht te stappen. Smartphone-applicaties kunnen op hun beurt een verhaal echt interactief maken door de lezer beslissingen te laten nemen. Dit onderzoek geeft inzicht in hoeverre de inzet van digitale literatuur in taal- en literatuurlessen op de middelbare school de lessen boeiender en invloedrijker kan maken. Met subsidie van het universiteitsfonds kon een onderzoeksassistent worden aangesteld. Zij heeft inmiddels een lessenserie ontwikkeld en zal het onderzoek op verschillende middelbare scholen in de regio Tilburg het onderzoek uitvoeren.

Digitalisering voor de Liberiaanse samenleving

Belcampagne

€ 4.000

Digitalisering heeft ingrijpende gevolgen voor de manier waarop mensen in Sub-Sahara Afrika hun werk, sociale relaties en vrijetijdsbesteding organiseren. Toch is er weinig onderzoek naar deze ontwikkelingsregio. Dat is jammer, want de gevolgen van digitalisering zijn groot. Bovendien botsen ze vaak met lokale tradities. Euriahs Togar, alumnus van Tilburg University, doet onderzoek naar de implicaties van digitalisering voor Liberiaanse burgers. Met de subsidie van het universiteitsfonds kan het onderzoek en verblijf gefinancierd worden zodat Euriahs zijn werk kan uitvoeren onder nauw toezicht van zijn begeleiders dr. Mariek Vanden Abeele en prof. dr. Marjolijn Antheunis.

Charlotte Kaebisch, 21, Nederland

Outreaching Honors Program

"Dit collegejaar heb ik de kans gekregen om deel te nemen aan het Outreaching Honors Program van Tilburg University. Dat is echt een mooie kans. Ik heb veel nieuwe contacten gelegd met erg gepassioneerde mensen, kennis gemaakt met inspirerende en waardevolle projecten en bovenal veel geleerd. Ik waardeer het zeer dat het universiteitsfonds deze kans biedt aan geïnteresseerde studenten en ik zou het dan ook aan iedereen aanraden."

Veroorzaken flexurencontracten financiële instabiliteit?

Belcampagne

€ 4.000

In Nederland zijn flexibele arbeidscontracten, zoals oproepcontracten, de afgelopen tien jaar steeds populairder geworden. Vanaf 2019 waren er 1,9 miljoen banen met contracten die als flexibel konden worden aangemerkt. Hoe verhoudt de toenemende flexibiliteit in werktijden zich tot individuele uitgaven en besparingsbeslissingen? Tot eventuele financiële instabiliteit? En wat voor effect heeft het op huishoudens? Met behulp van een *largedataset* van het Centraal Bureau voor de Statistiek (CBS) brengen de onderzoekers deze effecten in kaart. Een deel van de empirische studie zal gebruik maken van de financiële crisis van 2007/2008, de schuldencrisis in de eurozone en de COVID-19 pandemie als exogene gebeurtenissen. Met dit onderzoek hopen de onderzoekers belangrijke beleidsaanbevelingen te kunnen doen.

De rol van kinderen en scholen bij de overdracht van het coronavirus

Belcampagne

€ 17.500

Het was in 2020 een van de meest actuele vraagstukken. In hoeverre dragen kinderen bij in de overdracht van het coronavirus? In dit onderzoek ontwikkelen de onderzoekers een epidemiologisch model om antwoord te geven op dit vraagstuk. Op die manier proberen ze de overdracht tussen kinderen onderling en tussen kinderen en volwassenen te kwantificeren. Daarnaast kijken ze naar de effecten van de schoolsluitingen en heropening van de scholen op de overdracht van het virus.

Taufiq Nur, 29, Indonesië

Masteropleiding Marketing Analytics

Met een beurs van het universiteitsfonds behaalde Taufiq zijn masterdiploma Marketing Analytics."Ik wil mijn dank betuigen aan de donateurs die mijn studie hebben gerealiseerd. Zonder deze steun zou het voor mij moeilijk zijn om mijn masteropleiding aan Tilburg University te volgen. Ik wil ook alle medewerkers bedanken voor het warme welkom en de goede hulp vanaf het eerste moment dat ik in Tilburg aankwam en tijdens mijn studie. De afronding van mijn studie aan Tilburg University was een van de meest bijzondere mijlpalen in mijn leven."

Betere behandelresultaten voor jonge kankerpatienten met app

Belcampagne

€ 20.000

Adolescenten en jongvolwassenen met kanker bevinden zich in een ontwikkelingsfase van hun leven: een studie afronden, een eerste baan krijgen, een huis kopen, een gezin stichten. De langetermijneffecten en de behandeling van kanker kunnen het bereiken van deze ontwikkelingsmijlpalen verstoren. Dit project richt zich op het verminderen van symptomen van de ziekte en het verbeteren van de kwaliteit van leven van deze adolescenten en jongvolwassenen. Studies hebben aangetoond dat online symptoommonitoring een groot positief effect kan hebben op de kwaliteit van leven. Het kan onder andere leiden tot minder ernstige symptomen, kortere duur van de symptomen en minder ziekenhuisopnames. Dit onderzoek creëert een symptoombewakingsapp, beschikbaar voor elke kankerpatiënt die er gebruik van wil maken.

Marienburg Campus Fonds

€ 500.000

€ 27.000

In 2019 is het Mariënburg Campus Fonds opgericht als Fonds op Naam binnen het universiteitsfonds. Dit fonds ondersteunt internationale studenten die het talent maar niet de middelen hebben om aan JADS te studeren. Het fonds zet de traditie van leren en kennis doorgeven door dat de zusters van de Sociëteit van Jezus, Maria en Jozef zijn begonnen in 1825. In 2020 hebben 3 studentes uit Mexico, Dominicaanse Republiek en India een beurs ontvangen. Een vierde student heeft een beurs toegekend gekregen, maar kon nog niet starten in verband met de maatregelen.

Sophia Ruiz, 27, Mexico

Master in Data Science and Entrepreneurship, JADS

"Ik heb ervoor gekozen me te specialiseren in data science vanwege mijn interesse in het oplossen van complexe problemen door middel van cijfers, op manieren die zowel creatief als innovatief zijn. Dankzij deze beurs heb ik kennis kunnen maken met de nieuwste technologische trends in data science. Dit heeft me geholpen mijn kennis en horizon te verbreden. Mijn belangrijkste ambitie is het creëren van wereldwijde toegankelijkheid tot onderwijs voor iedereen, waar dan ook. Ik geloof dat het programma van deze master mij de vaardigheden en tools geeft om dit te bereiken."

Prikangst? Daar is een app voor

Belcampagne

€ 22.500

Het vaccineren tegen COVID-19 in Nederland is in het tweede kwartaal van 2021 in volle gang. Voor velen een opluchting, maar naar schatting heeft minstens 35% van alle mensen prikangst. Dr. Elisabeth Huis in 't Veld ontwikkelde een game-app op basis van haar onderzoek, waarmee met warmtebeelden van het gezicht voorspeld kan worden of iemand flauwvalt. Het idee is dat mensen de game downloaden en spelen vlak voor de prik, in de wachtkamer, om stress weg te nemen. Het algoritme houdt tijdens het spelen van de game in de gaten of er signalen van angst of flauwvallen zijn, op basis van wat het via de selfiecamera meet in je gezicht, zoals bleek worden. Door dit spel te spelen vóór het prikken, zijn mensen rustiger bij de prik zelf. Dit is de basis van de start-up AINAR, dat ook werd gesteund door Sanquin en Iqonic, de 'ondernemershub' van Tilburg University.

Student and Knowledge Exchange

€ 0

€ 6.309

Met de steun van donateurs maakt het universiteitsfonds unieke kansen voor studenten mogelijk. Een mooi voorbeeld hiervan is het project Tilburg Africa Student & Knowledge Exchange, dat wordt georganiseerd door Tilburg University in samenwerking met universiteiten uit Zimbabwe en Zuid-Afrika. Eerdere edities vonden plaats in Zimbabwe, maar gezien de instabiele politieke situatie in het land werd ditmaal uitgeweken naar Zuid-Afrika. Eind januari 2020 reisden 6 studenten van Tilburg University af naar Potchefstroom in Zuid-Afrika. Daar volgenden ze samen met 18 studenten van de andere universiteiten een programma met interactieve lessen rondom het thema *Business & Human Rights*.

Franc Beekmans, alumnus en donateur

Beursstudent George Y. Sharpe (Liberia) werd uitgenodigd voor de kerst door alumnus Franc Beekmans en zijn familie. "Ons idee om een buitenlandse student aan de kersttafel uit te nodigen had een eenvoudig uitgangspunt. Wij stelden ons voor dat een aantal van hen wellicht alleen zou zijn. Wij dachten dat de coronacrisis hen zou belemmeren om naar huis te gaan om kerst te vieren. Het bieden van gastvrijheid met wat gezelligheid, een lunch en diner is dan een eenvoudige oplossing. De uitnodiging kreeg een hartverwarmende opvolging en bood veel meer. Zo'n uitnodiging brengt mensen bij elkaar, draagt bij aan de opleiding van een buitenlandse student en leidt tot een mooi contact. Wij gunnen dat iedereen."

Conny Rijken is professor in Human Trafficking and Globalization. Wat haar bezighoudt, is victimigratie. "Oftewel mensen die slachtoffer worden tijdens hun vlucht. Denk daarbij bijvoorbeeld aan mensenhandel, uitbuiting, marteling, afpersing, opsluiting en kinderarbeid. Ik wil meer bewustwording creëren voor de trauma's die zij doormaken. En ik wil dat het beleid er vervolgens rekening mee houdt."

Het jaar 2020 had een primeur voor het universiteitsfonds met het allereerste onderzoek dat volledig mogelijk is gemaakt door donateurs. Dit onderzoek van professor Conny Rijken werd mogelijk doordat Stichting Universiteitsfonds Tilburg € 55.000,- beschikbaar heeft gesteld.

Blinde vlek tijdens de reis van vluchtelingen

10 REDUCED INEQUALITIES

€ 2.500 € 55.000

Tweeledig onderzoek

Het onderzoek 'Data science for humanitarian innovation' bestaat uit twee delen. Het eerste deel is onderzoek naar kinderarbeid onder Syrische vluchtelingen in Turkije. Rijken is inmiddels met dit deel gestart, samen met professor Hein Fleuren en gespecialiseerd marktonderzoeker Upinion. "Vluchtelingen zijn ontzettend lastig te bereiken. Je weet niet waar ze zich bevinden of het is gevaarlijk om met ze te praten. Nu, tijdens de COVID-pandemie, is het helemaal ingewikkeld. Upinion bouwt digitale community's onder deze vluchtelingen. Via social media zoals WhatsApp en Facebook zijn ze met hen in contact. Wij gebruiken dit netwerk en de applicatie die Upinion heeft ontwikkeld om mensen te bevragen."

NGO's zien een toename van kinderarbeid onder Syrische vluchtelingen in Turkije. "Via een vragenlijst bevragen we ouders hoeveel kinderen hun huishouden bevat, of zij werken, en zo ja; in welke sector, wat zij verdienen en wat voor- en nadelen zijn. Ik verwacht niet dat ouders via deze weg toegeven dat kinderen in de prostitutie zitten, maar aan de hand van de data kunnen we wel andere conclusies trekken. Upinion verzamelt de data voor ons. Samen met een junior onderzoeker van Tilburg University analyseren we de data en vervolgens verzorg ik de vertaling naar de conclusies." Rijken heeft de vragenlijsten, de toestemming van de ethische commissie en het contract met Upinion voor waarborging van de AVG inmiddels geregeld. Ze verwacht halverwege 2021 haar onderzoeksresultaten te publiceren.

West-Afrikaanse vluchtelingen

Het tweede deel van het onderzoek dat vanuit Stichting Universiteitsfonds Tilburg wordt gefinancierd, is dat naar West-Afrikaanse vluchtelingen. Binnenkort start Rijken met een verkenning welke vluchtelingen uit welke landen ze het beste kan betrekken. "We willen vijfhonderd mensen vragen wat zij meemaken tijdens hun vlucht, zodat we een beeld krijgen van de route die ze afleggen en de mogelijke traumatische ervaringen onderweg. In een periode van bijvoorbeeld een jaar, maar korter kan ook, bevragen wij hen drie keer. De digitale methode maakt het mogelijk dit te doen, want als ze verder reizen, raken we het contact niet kwijt."

Routes in beeld

Al eerder deed Rijken samen met Fleuren onderzoek naar hoe mensen buiten vluchtelingenkampen leven in Griekenland. Een assistent in opleiding onderzoekt momenteel de migratie vanuit Nigeria met dank aan financiering vanuit de NWO. Samen met forensisch psycholoog Mario Braakman wil Rijken daarnaast onderzoek doen naar victimigration en trauma's van statushouders in Nederland. Hoe gaan we met hen om en wat kan er beter? Daarvoor is een projectvoorstel ingediend. Specifiek is dit onderzoek gericht op Syriërs en Irakezen. "Want dan hebben we alle routes in beeld."

Victimigratie

Rijken is al vanaf het begin van haar carrière geïnteresseerd in victimigratie. Haar fascinatie voor het onderwerp startte toen ze eind jaren 90 bij de IND werkte. "Daar ontdekte ik dat Koerdische Irakezen naar Nederland kwamen met dezelfde reisverhalen. Er moest een organisatie achter zitten en ik wilde weten hoe die in elkaar zat. Het gebeurt nog steeds. Het is hoog tijd om die blinde vlek een beetje kleiner te maken."

HAVE A SEAT

In 2020 was het op de campus van Tilburg University angstvallig stil, haast een surrealistisch beeld. Ook de grootste collegezaal van het onderwijs- en zelfstudiecentrum CUBE stond vaak leeg. Toch 'zitten' er elke dag 270 alumni en vrienden van de universiteit in de grootste collegezaal van de campus. Zij hebben een stoel geadopteerd via het Have a Seat beurzenprogramma, een mooi initiatief dat donateurs met de campus verbindt. Met hun donatie bieden ze talentvolle studenten letterlijk een steuntje in de rug. Hun stoel geeft de volgende generatie studenten een zitplaats.

Wanneer je een stoel adopteert, komt er een bordje met je naam op de stoel. Er is zelfs de mogelijkheid om hier nog een quote aan toe te voegen. Via de website www.tilburguniversity.edu/haveaseat kunnen de studenten ook nog eens contact leggen met de alumni op wiens stoel ze college volgen. De stoelen worden geadopteerd voor een minimale periode van 5 jaar voor een vast bedrag van €50 per jaar. De opbrengsten worden ingezet om studenten te steunen hun talent te ontwikkelen:

- Studenten die in de problemen komen als gevolg van extreme externe omstandigheden en een (kleine) financiële bijdrage nodig hebben om hun studie af te ronden.
- Talentvolle topsportstudenten die financiële ondersteuning nodig hebben om naar een wedstrijd of opleiding in het buitenland te gaan.
- Internationale studenten die graag een masteropleiding in Tilburg willen volgen, maar zich dit het niet zonder hulp kunnen veroorloven.

Aantal nieuwe adopties:

- 20 stoelen geadopteerd 2020

Beurzen in 2020:

- 5 topsport beurzen: € 2.368

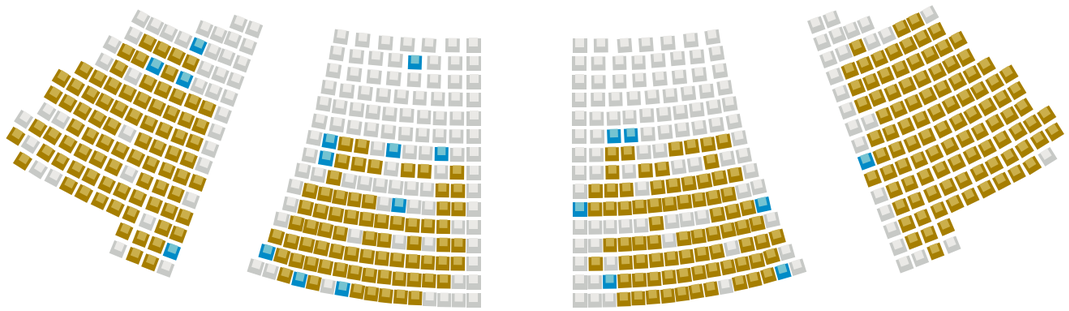

Vrije stoelen
Geadopteerde stoelen
Geadopteerde stoelen in 2020

BELCAMPAGNE

Samen maken we het verschil

Sinds 2009 organiseren we jaarlijks in samenwerking met Tilburg University belcampagnes. Een groep enthousiaste studenten van de universiteit benadert alumni op persoonlijke wijze. Er vinden ontzettend veel leuke gesprekken plaats, variërend van 'geeft die hoogleraar nog altijd van die leuke colleges?' tot 'dan kom je toch bij mij stagelopen!'. Tijdens de belcampagne vragen we alumni ook ieder jaar om bij te dragen aan het jaarfonds. Het netwerk van alumni vormt daarmee de levensader van het universiteitsfonds. Donaties groot en klein hebben samen een geweldige impact, met de steun kunnen wij beurzen en projecten verwezenlijken.

De belcampagnes in 2020 waren in veel opzichten anders dan eerdere belcampagnes. De start van de eerste belcampagne was in dezelfde periode dat COVID-19 voor het eerst in Nederland geconstateerd werd. Een snel veranderende situatie, lockdownmaatregelen en veel onzekerheid waren redenen om de belcampagne vroegtijdig te stoppen. Studenten die werkzaam waren tijdens deze belcampagne zijn daarna ingezet om te ondersteunen bij de corona helpdesk van de universiteit. De tweede belcampagne vond vanuit huis plaats. Veilig bellend vanuit hun eigen (studenten)huis hebben de studenten vele alumni gesproken. Alle steun die we hebben ontvangen, is hartverwarmend. Tijdens de belcampagnes is in totaal €121.163 toegezegd. Vanuit het jaarfonds is er in 2020 €123.652 uitgekeerd aan projecten en beursstudenten.

Belcampagne 1

Looptijd:	02-03-2020 t/m 10-03-2020
Aantal alumni gesproken:	576
Aantal donaties:	114
Toegezegd:	€ 16.234

Belcampagne 2

Looptijd:	26-10-2020 t/m 21-11-2020
Aantal alumni gesproken:	1380
Aantal donaties:	472
Toegezegd:	€ 104.929

ACTIVITEITEN IN 2020

Vrienden van Cobbenhagen Lecture

2020 begon met de vierde editie van de Vrienden van Cobbenhagen Lecture. Ditmaal verzorgd door Harvard professor Edward Glaeser. Zijn lezing over The Pros and Cons of Urbanization bracht Vrienden van Cobbenhagen, alumni, medewerkers en studenten samen op de campus. Nadat Glaeser een internationale blik op urbanisatie wierp, zoomed alumnus en wethouder van Gemeente Tilburg Berend de Vries in op de stad van zijn Alma Mater. Gedurende vier jaar (2017-2020) nodigen de Vrienden van Cobbenhagen in samenwerking met Tilburg University Society jaarlijks een internationaal bekende hoogleraar uit om een visie te geven op actuele ontwikkelingen in de maatschappij. Hiermee leveren ze een actieve bijdrage aan de internationale oriëntatie van de Nederlandse politiek, onderzoek, onderwijs en bedrijfsleven. De Lecture heeft daarnaast ook als doel een nieuw publiek aan te spreken en potentiële leden van de Vrienden van Cobbenhagen te interesseren.
www.tilburguniversity.edu/cobbenhagenlecture

Digipubquiz

In het voorjaar van 2020 was de campus leeg, maar creëerde Tilburg University toch en evenement om elkaar te ontmoeten. Online uiteraard. Tijdens de Digipubquiz in april namen alumni, medewerkers en studenten het tegen elkaar op. Onder leiding van alumnus Jerre Maas en co-host hoogleraar arbeidsrecht Ton Wilthagen gingen de deelnemers de strijd aan met elkaar wie het meeste wist over Tilburg University. Na afloop werd ook nog het Corona Noodfonds onder de aandacht gebracht en werden deelnemers gewezen op de mogelijkheid daaraan te doneren. Na deze succesvolle editie volgde ook nog een tweede digipubquiz in november.

Webinarserie

Doordat het vanwege de coronamaatregelen niet mogelijk was elkaar te ontmoeten en kennis te delen op de universiteit, organiseerden we in juni en juli een reeks webinars. Zo'n 300 alumni namen deel aan deze Knowledge Series. Verschillende hoogleraren en onderzoekers deelden hun inzichten en lieten alumni kennismaken met de meest uiteenlopende onderwerpen. Zo liet in de eerste sessie prof. Hein Fleuren liet zien hoe het #ZeroHungerLab bijdraagt in tijden van corona. De webinars waren gratis, maar we vroegen de deelnemers om een vrijwillige bijdrage aan het Corona Noodfonds. Met het resultaat, ruim 900 euro aan donaties, konden we nog meer studenten helpen die door de coronacrisis in financiële nood verkeerden.

Jaarverslag 2020 - Stichting Universiteitsfonds Tilburg

Online Coach Café

Coach café staat voor ontmoeten, inspireren en het delen van kennis. Tijdens Coach Café delen alumni die al wat verder zijn in hun carrière hun ervaringen vanuit allerlei perspectieven met jonge alumni. Tilburg University organiseerde in september samen met de Vrienden van Cobbenhagen een online editie van het Coach Café. Sophie den Hartog van Fresh Habits deelde tips om zo productief en stressvrij mogelijk te werken. De deelnemers gingen vervolgens met elkaar in gesprek over het thema work-life balance.

Dies Natalis

Op donderdag 19 november vierde Tilburg University haar 93ste Dies Natalis met een online bijeenkomst. Daarvoor waren ook donateurs uitgenodigd. Het thema van deze Dies Natalis was *Transition in Academia*. Daarnaast stond ook stond de transitie van het rectoraat centraal. We namen afscheid van professor Klaas Sijtsma als vertrekkend Rector Magnificus en verwelkomenden professor Wim van de Donk, die de functie van Rector Magnificus aanvaarde. Professor Jantine Schuit werd benoemd tot vice-Rector Magnificus. De keynote werd gegeven door professor Bart Berden, bestuursvoorzitter van het Elisabeth-Tweesteden Ziekenhuis en voorzitter van het Regionaal Overleg Acute Zorg.

Thanks for Giving

Eenmaal per jaar bedankt het universiteitsfonds trouwe donateurs met een lunch of diner. Dan is er alle ruimte om onderzoekers en beursstudenten te ontmoeten. Vanwege de maatregelen werd het een online evenement met een vraag en antwoordsessie met Prof. dr. Wim van de Donk, die net een maand daarvoor was aangetreden als nieuwe rector van Tilburg University. De dertien deelnemers konden onder leiding van Piet van Ierland in gesprek met de rector en konden kort kennismaken met Outreaching student Tony Waugh. Een mooie bijkomstigheid was er nu ook deelnemers konden aansluiten die in het buitenland wonen. Voor een volgende editie had Prof. dr. Wim van de Donk ook een mooie uitnodiging voor de deelnemers:

"Tilburg is een stad die bruist en zindert. Het is heel mooi aan het worden kan ik u zeggen. En daarom wil ik graag dat als we elkaar weer ontmoeten we dan niet op onze mooie campus afspreken, maar ook weer eens samen die stad gaan bekijken. "

JAARREKENING 2020

KERNCIJFERS

	2020	2019	2018	2017	2016
Ontvangen donaties	€ 1.343.641	€ 810.538	€ 348.407	€ 400.119	€ 394.282
Uitgekeerde donaties	€ 359.989	€ 286.404	€ 424.383	€ 251.969	€ 515.077
Bankkosten	€ 1.416	€ 1.162	€ 1.104	€ 998	€ 991
Reserve	€ 1.962.638	€ 980.402	€ 457.430	€ 534.506	€ 387.354

BALANS PER 31-12-2020 (na resultaatbestemming, alle bedragen in €)

Activa	**31-12-2020**	**31-12-2019**
Liquide middelen	1.962.638	980.402
Totaal activa	1.962.638	980.402

Passiva	**31-12-2020**	**31-12-2019**
Algemene reserve	1.962.638	980.402
Totaal passiva	1.962.638	980.402

EXPLOITATIEREKENING 2020 (alle bedragen in €)

Baten	**2020**	**2019**
Ontvangen donaties	1.343.641	810.538
Totaal baten	1.343.641	810.538
Lasten		
Uitgekeerde donaties	359.989	286.404
Overige lasten	1.416	1.162
Totaal lasten	361.405	287.566
Exploitatieresultaat	**982.236**	**522.972**

TOELICHTING JAARREKENING

De Stichting Universiteitsfonds Tilburg is opgenomen in de geconsolideerde jaarrekening 2020 van Tilburg University. Voor de uitvoering van de werkzaamheden voor het UF Tilburg worden middelen beschikbaar gesteld door Tilburg University. Het universiteitsfonds wordt gefaciliteerd door de afdeling Development & Alumni Relations. Personele lasten en overige lasten betreffende deze afdeling komen derhalve terug in de jaarrekening van Tilburg University.

ONTVANGEN DONATIES (BATEN)

De baten van het universiteitsfonds bedroegen in 2020 €1.343.641.

De donaties van het universiteitsfonds bestaan uit:

- erfenissen en schenkingen;
- andere donaties, giften en begunstigingen;
- subsidies;
- sponsorgelden;
- alle andere wettig verkregen geldmiddelen.

UITGEKEERDE DONATIES (LASTEN)

In 2020 is in totaal €359.989 uitgekeerd aan of ten behoeve van Tilburg University, haar onderzoekers en studenten, waarbij de toekenning plaatsvindt in lijn met door het universiteitsfondsbestuur vastgestelde criteria en in lijn met eventueel door donateurs geuite wensen. De criteria zijn te vinden op de website van het universiteitsfonds.

DONATIES 2020

Fondsen	Donaties	Uitkeringen
Annual Fund	€ 171.525	€ 123.652
Have a Seat	€ 10.259	€ 2.368
Fonds op Naam Mariënburg Campus	€ 0	€ 27.000
Fonds op Naam Vrouwen van Bethanië	€ 1.050.000	€ 0
Major Giving Ongeoormerkt	€ 32.250	€ 0
Major Giving Bachelor Vluchtelingen	€ 5.000	€ 10.000
Major Giving Data Science	€ 2.500	€ 55.000
Major Giving Zero Hunger Lab	€ 0	€ 15.000
Major Giving Maatschappelijke Start-ups	€ 4.000	€ 0
Major Giving Beursstudenten	€ 5.000	€ 0
Outreaching Honors Program	€ 10.310	€ 64.106
Stichting Professor Cobbenhagen Fonds	€ 0	€ 32.000
Professors for Development	€ 225	€ 0
Tilburg Africa Exchange Program	€ 0	€ 6.309
Overige projecten	€ 52.572	€ 24.554
Totaal	**€ 1.343.641**	**€ 359.989**

OVERIGE LASTEN

In 2020 bedroegen de overige lasten van het universiteitsfonds €1.416. Dit betreft enkel bank- en transactiekosten van betalingsverkeer.

EXPLOITATIERESULTAAT

De geldstromen van het universiteitsfonds zijn verdeeld over een aantal fondsen. Ontvangen en uitgekeerde donaties worden gealloceerd aan deze fondsen. Een toelichting op de financiele stromen per afzonderlijk fonds is opgenomen in dit jaarverslag.
Een groot deel van de donaties wordt toegezegd over meerdere jaren. Ook de uitkeringen aan de projecten kunnen worden verspreid over meerdere jaren. In 2020 is aanzienlijk meer ontvangen dan uitgekeerd. Dit resulteert in een positief exploitatieresultaat. Het positieve resultaat over 2020 is toe te schrijven aan het nieuwe Fonds op Naam Vrouwen van Bethanië. Deze donatie is als eenmalige storting eind 2020 binnengekomen. De uitkeringen vanuit dit fonds starten in 2021 en zullen gespreid over maximaal 10 jaren plaatsvinden.
Het positieve exploitatieresultaat 2020 wordt toegevoegd aan de algemene reserve van het universiteitsfonds en daarbinnen geoormerkt per fonds.

GRONDSLAGEN

De liquide middelen zijn gewaardeerd tegen nominale waarde. De baten en lasten zijn opgenomen op basis van het kasstelsel.

BEOORDELINGSOPDRACHT

In opdracht van het universiteitsfonds heeft van Boekel accountants uit Tilburg een beoordelingsopdracht uitgevoerd op de jaarrekening 2020. Op grond van deze beoordeling hebben zij geen reden te veronderstellen dat de jaarrekening geen getrouw beeld geeft van de grootte en samenstelling van het vermogen van Stichting Universiteitsfonds Tilburg per 31 december 2020 en van het resultaat over 2020 in overeenstemming met de door de stichting gehanteerde grondslagen.

FINANCIËLE TOELICHTING

Binnen de Stichting Universiteitsfonds Tilburg worden de ontvangen en uitgekeerde financiële middelen beheerd via een aantal afzonderlijke projecten. Hieronder zijn in het kort per afzonderlijk fonds de financiële stromen in 2020 toegelicht. Het universiteitsfonds heeft één algemene reserve. Binnen deze reserve wordt geoormerkt wat er beschikbaar is per project.

TILBURG UNIVERSITY ANNUAL FUND & BELCAMPAGNES

In 2020 is €171.525 aan donaties ontvangen in dit fonds. Dit is inclusief het in 2020 ontvangen deel van meerjarige giften van eerdere belcampagnes. In 2020 is vanuit dit fonds €123.652 uitgekeerd aan projecten en aan beurzen voor studenten. Niet alle binnenkomende donaties zijn aldus uitgekeerd. Dit heeft te maken met een gebrek aan toestroom van beursstudenten. Vanwege de coronacrisis zijn er minder studenten komen studeren die gebruik hebben gemaakt van een Alumni Scholarship. Wel heeft in 2020 een projectaanvraagronde plaatsgevonden. In totaal zijn hierin zeven aanvragen gehonoreerd die de komende jaren €163.942 zullen ontvangen. Het positieve resultaat zal worden toegevoegd aan de algemene reserve. Meer informatie over deze projecte kunt u lezen op pagina 12 tot en met 15.

HAVE A SEAT

In 2020 is €10.259 aan donaties ontvangen. Er is €2.368 uitgekeerd aan vijf topsportbeurzen voor studenten van Tilburg University. Ook voor dit fonds geldt dat vanwege de coronacrisis er minder is uitgekeerd dan normaal aan beursstudenten. Het positieve resultaat zal worden toegevoegd aan de algemene reserve.

MARIËNBURG CAMPUS FONDS

In 2020 zijn er in totaal vier beurzen voor totaal €27.000 uitgekeerd uit dit Fonds op Naam. Ook hier geldt dat er vanwege de coronacrisis minder beursstudenten naar Nederland zijn gekomen.

VROUWEN VAN BETHANIË FONDS

In 2020 heeft dit nieuwe Fonds op Naam de volledige meerjarige donatie van €1.050.000 in een eenmalige storting ontvangen. Het totale bedrag zal vanaf 2021 geleidelijk over een maximale periode van 10 jaar worden uitgekeerd aan de vestiging van een bijzondere leerstoel, diverse fellowships en trainingen voor theologie docenten aan de Tilburg School of Catholic Theology.

MAJOR GIVING ONGEOORMERKT

In 2020 is €32.250 ongeoormerkt gedoneerd aan de Major Giving projecten. Met deze donaties en ongeoormerkte donaties uit eerdere jaren is dit jaar een aantal Major Giving Projecten gefinancierd. Deze projecten worden hieronder benoemd. Het positieve resultaat wordt toegevoegd aan de algemene reserve.

MAJOR GIVING PRE-BACHELOR VLUCHTELINGEN

In 2020 is €5.000 aan donaties ontvangen. Er is €10.000 uitgekeerd ter ondersteuning van het Pre-Bachelor programma. Het negatieve resultaat wordt opgevangen door de algemene reserve, specifiek vanuit de ongeoormerkte giften voor Major Giving Projecten.

MAJOR GIVING DATA SCIENCE VOOR HUMANITAIRE INNOVATIE

In 2020 is €2.500 aan donaties ontvangen. Er is in 2020 een uitkering gedaan van €55.000. Met deze donatie wordt deels een onderzoek naar victimisatie tijdens migratie in Noordwest Afrika gefinancierd. Het negatieve resultaat wordt opgevangen door de algemene reserve, specifiek vanuit de ongeoormerkte giften voor Major Giving Projecten. Met deze uitkering is het eerste onderzoeksproject dat geheel is gefinancierd door het universiteitsfonds een feit.

ZERO HUNGER LAB

In 2020 zijn er geen specifieke donaties ontvangen voor het Zero Hunger Lab. Er is in 2020 €15.000 uitgekeerd ter ondersteuning van het Zero Hunger Lab. Het negatieve resultaat wordt opgevangen door de algemene reserve, specifiek vanuit de ongeoormerkte giften voor Major Giving Projecten.

MAJOR GIVING MAATSCHAPPELIJKE START-UPS

Ondernemerschap is een van de impact thema's van Tilburg University. Onder het label IQONIC vertegenwoordigt en ondersteunt Tilburg University alle aspecten van ondernemerschap. Zij helpen onze studenten, alumni, academici en medewerkers hun ondernemende mindset verder te ontwikkelen, zodat zij een verschil kunnen maken in de maatschappij. Stichting Universiteitsfonds Tilburg wil deze maatschappelijke ondernemers helpen met het succesvol starten van hun idee of bedrijf. Start-ups uit onze community die het verdienen succesvol te zijn, omdat ze impact maken in de maatschappij.

MAJOR GIVING BEURSSTUDENTEN

In 2020 is er €5.000 aan donaties ontvangen voor studentenbeurzen. Er zijn in 2020 geen uitkeringen gedaan. Het positieve resultaat wordt toegevoegd aan de algemene reserve.

OUTREACHING HONORS PROGAM

Dit programma heeft in 2020 €10.310 aan donaties ontvangen. Er is in 2020 €64.106 uitgekeerd ter ondersteuning van het programma. In 2020 en daaropvolgende jaren zal de opgebouwde algemene reserve bij het universiteitsfonds worden ingezet voor de financiering van het programma.

STICHTING PROFESSOR COBBENHAGEN FONDS

Stichting Universiteitsfonds Tilburg ontvangt geen donaties meer vanuit de Stichting Professor Cobbenhagen. Vanuit de reserve is in 2020 €32.000 uitgekeerd aan Development & Alumni Relations van Tilburg University ter financiering van haar brede alumni activiteiten. Dit bedrag is gebruikt voor de Cobbenhagen Lecture en voor het Online Magazine voor alumni.

In 2014 en 2015 zijn de donaties van Stichting Professor Cobbenhagen niet volledig uitgekeerd, waardoor een algemene reserve in het fonds is ontstaan. Deze reserve zal in de komende jaren worden uitgenut.

PROFESSORS FOR DEVELOPMENT

In 2020 is €225 ontvangen aan donaties. In 2020 zijn er geen uitkeringen gedaan. Het positieve resultaat van zal worden toegevoegd aan de algemene reserve.

TILBURG AFRICA STUDENT & KNOWLEDGE EXCHANGE PROGRAM

In 2020 zijn er geen donaties ontvangen. Er is €6.309 uitgekeerd. Dit bedrag is gebruikt voor het financieren van een Winterschool in Zimbabwe.

OVERIGE PROJECTEN

In 2016 is een aantal restposten binnen de stichting samengevoegd in een fonds voor overige projecten. Dit fonds wordt sindsdien gebruikt voor donaties die niet gekoppeld zijn aan een specifiek programma of project of wordt aangewend voor projecten die een kortdurend en ad-hoc karakter hebben. Ook in 2020 zijn er donaties aan het fonds 'Overige projecten' toegevoegd en zijn er uit dit fonds subsidies verstrekt.

- De afdeling Library & IT Services van Tilburg University heeft oude hardware verkocht en de opbrengst ter waarde van €8.750 gedoneerd aan het universiteitsfonds. Deze donatie is toegevoegd aan het fonds 'Overige projecten'.
- Het universiteitsfonds heeft een donatie ontvangen van €30.181 van de afdeling Facility Services van Tilburg University. Dit betreft een restsaldo van chipkaarten van studenten. Na implementatie van een nieuw chipsysteem is dit overgebleven. Er is gecommuniceerd met studenten dat het overgebleven saldo aan een goed doel zal worden gedoneerd. Dat is het universiteitsfonds geworden. Er is afgesproken dat deze donatie ten goede zal komen aan student gerelateerde doelen zoals bijvoorbeeld beurzen.
- Om studenten te ondersteunen tijdens de coronacrisis heeft het universiteitsfonds het Corona Noodfonds opgericht in 2020. Voor dit fonds is €12.549 opgehaald in 2020. Met deze donaties zijn 49 Corona Noodfonds beurzen voor €23.812 uitgekeerd aan 47 studenten die in financiële moeilijkheden zijn gekomen. Het bedrag is aangevuld uit vrijgemaakte reserves voor dit doel.
- Er is een bijdrage gedaan van €742 aan een conferentie georganiseerd door studenten.
- Het universiteitsfonds heeft enkele kleine donaties ontvangen voor totaal €1.092

Het positieve resultaat van de geoormerkte donaties zal worden toegevoegd aan de algemene reserve.

DONATEURS 2020

DANKZIJ DE STEUN VAN ONZE DONATEURS IN 2020 HEBBEN WE VELE STUDENTEN, ONDERZOEKERS EN DOCENTEN KUNNEN HELPEN HUN AMBITIES TE VERWEZENLIJKEN. ZONDER DEZE DONATEURS* HADDEN WE DAT NIET KUNNEN DOEN. DANK U WEL!

Ryan van der Aa
Bart van Aalst
Frits Aarts
Edward van Acht
Ron Adelaar
Jan Adriaanse
Joep van den Aker
Marion van den Aker
Rob van den Aker
Maarten Akerboom
Bianca van Akkermans
Lennart Alberts
Bert Alink
Piet Allaart
Alumnivereniging VAPT
Martijn Antzoulatos
Angélique Appels
Jaap Appels
Patrick Ariëns
Annemarie van Asseldonk
Oscar van Asselt
Wim van Assenbergh
Meindert Attema
Tim van der Avoird
Giel Baaij
Ria Baars
Dennis Baas
Iwan Bacchus
Rosalia van Baest
Janine Bakker
Wim Barbe
Remko ten Barge
Didier Barrois
Luuk Barten
Stefan Bary
Fons Basten
John Bastiaansen
Joris Baten
Kicky van Bavel
Yuri van Bavel
Toine van Beckhoven
Koen Becking
Stephan Beekhuijsen
Almer de Beer
Eveline de Beer
Bob van Beers
Pieter van Beers
Frank de Beijer
Remco Beijer
Barbara van Benthem
Jutting
Ronald van Berchum
Huib Berendschot
Joost van den Berg
Lucas van den Bergh
Hugo van Berkel
Tim Berkelaar
Paul Berkelmans
Frank Berkers
Kristel Berkhof
Ron Berndsen
Peggy Bessems
Harro Beusker
Hans Bierens
Marie-France Bindels
Jeanette Blaauw
Roel Bleize
Ritchie de Blieck
Vilmar Bliekendaal
John Blokvoort
Jacqueline Blom
Wies Blom
Sandra Blom-Broekema
Kristian van Bockel
Yvonne Boer
Vincent van den Bogaart
Niko Böhnert
Antoine de Bok
Felice Bok
Remko Bokkers
Saskia van Bon
Frank Bongers
René Bont
Rosalie de Bont
Peter van der Boom
Gerard van den Boomen
Xander Bordeaux
Henry van der Borg
Irmgard Borghouts-van de Pas
Egon Borghuis
Bas van den Born
B.F.M. Bos
Anneke van den Bosch
Steffen Bosch
Simone Bosma
Gert-Jan Bosman
Michel Boukens
Menno Bouma
Corné Bouman
Inge Bouts
Martien Bouwmans
Wim Braams
Annette van Bragt
Peter van Bragt
Bob van den Brand
Janna Brans
Marijn Brans
Dennis van Breemen
Ruud Brekelmans
Claire Brentjens
Marc Bressers
Victor Breugem
Thirza Brinkhoff-Reesink
Frans Broeders
Jacques van den Broek
Joyce van den Broek
Arnold Broenink
Frank Brouwer
Marlotte Brouwers
R.C. Brouwers
Bart de Bruijn
Ronald de Bruijn
Victor de Bruin
Jan Bruineman
Roger de Bruyckere
Dominiek Buckers
Lex Buddingh
Alex Buijsman
Ronald Buijsse
Jos Buijvoets
Margo Buitenhuis
Paul Burghouts
Sadia Butt
Jacqueline Buurkes
Melissa Buyens
Rini Buys
Melchor Cabezas Bono
Manon van Caem
Joris de Caluwé
Herman Camphuis
Paula Camps
Sann Carriere
Elke van Cassel
Hans Ceelaert
Joanne Chan
Tipo Chaudry
Jan-Michiel Cillessen
Peter Claessen
Nigel Claus
Piet Hein Clijsen
Tenar de Cock
Herman Coenen
Mignon Coenen
Gabie Conradi
Angela Coppelmans
Ad Coppens
Peter Coppens
Jeffrey Coremans
Maurice Craemers
Coen Cransveld
Mirko Creijghton
Ingeborg Cuppers
Jos Custers

** Enkel donateurs vermeld die toestemming hebben gegeven voor publicatie van hun naam.*

Jaarverslag 2020 - Stichting Universiteitsfonds Tilburg

Hilke Cuylenborg-Elemans
Bert Daemen
Robbert Daggelders
Susan van Dalen
Sven Dallau
Ayrin van Dal-Peters
Ruud van Dam
Kim Damen
Leon Debije
Jos Deckers
Tanja Deden
Sander den Dekker
Bart Delnoije
Mehmet Faruk Demircioglu
Joost Derks
mr. R.T. Derksen
Liselotte Dessauvagie
David Dick
Wim Dictus
Han Diebels
Marieke Dieden
Jos Dielemans
Ruud Diender
Hans Dieteren
Colette van Dijck
Dicky van Dijk
Joost van Dijk
Koos van Dijken
Douwe Dijkstra
Enrico Dijkstra
Paul Dijkstra
Sanne Dikkenberg
Evert-Jan van der Doe
Jurgen Doens
Jean Dols
Petra Domburg
Duco van Dongen
Fleur van Dongen
Bart Donkers
Eef Dooren
Koen van Doorn
Michiel van Dorst
Melle Dotinga
Thomas van Dreumel
Bert Driessen
Maurice Driessen
Imke den Drijver
Jan Drissen
Thijs Drouen
Marcel Duckers
Piet Duffhues
Mike Duijn
Anton van Duijnhoven
Paul van Duijnhoven
Geert Duijsters
Marlie van Dun
Pam Dupont
Sandra Dupree-van der Ham
Romyr Duran Durán Morales
Filip Dusée
Hans van Duuren
Paul van der Eerden
Astrid van Eeten
Matthijs Egelie
Lidwien Eggermont
Sylvester Eijffinger
Jaap-Wil Eijkenduijn
Simeon van Eijl
Adrianus van den Eijnden
Michel van Eijs
Linda van Ekeren
Heleen Elbert
Cristel Elias
Walter van den Elsen
Wilko Elsinga
Net van den Elzen
SCEX.nl
Hans van Engelen
Jan Engelen
Tom Erkens
Angelique van Erp
Jos van Erp
Daan van den Eshof
Liesbeth van den Essen-Cox
Jesse Essens
Josje Evers-Brouwer
Jolijn Faber
Marijn Feddes
Jacqueline Feenstra
Rene Ferrier
Kees van Fessem
Omid Feyli
Lineke Flinkenflogel
Jurgen Freijzer
Christiaan Fresen
Andre Frietman
Jaqueline Frijters
Joyce Froger
Michiel von der Fuhr
Rianne Gabrielse
Ronald Garretsen
Sebastiaan Geene
Ivo van Geenen
Henk van Gemert
Sabine van Gent
Willem van Genugten
Sanne Gerdingh
Ronald Gerits
Rob Gerlings
Jeroen Gerrits
Lucian Gerritsen
Roger Gerritzen
Maurice Gevers
Miriam Gianotten
Ruth Giebels
Maurice de Gier
Silvia Giesberts
E.M. Gijsbers
Paul Gijsen
Gerard Gilissen
Jennifer Gillett
Marjo van Ginneken
Mara van Gisbergen
Raymond Godding
Inge Godthelp-Teunissen
Toby de Goede
Alexander de Goeij
Henry de Goeij
Henk van Gogh
Niels de Gooijer
Bert Goos
Anne-Marie de Gouw
Frank van der Gouw
Henry Goverde
A.M.M. de Graaf
Liedewij de Graaf
Michael Grannetia
Gio de Greef
Stan de Greef
Theo Gremmen
Dianne Griep
Claartje van der Grinten
Pieter Groenenboom
Bert Groenewegen
Pierre Groetelaars
Johanna Gröne
Arie de Groot
Dirk de Groot
Gabriel de Groot
Iris de Groot
Carpe Vita
Joyce Groothuijzen
Marc Gruben
Bas Gruijters
Gerard de Grutter
Sonja Guikers
Kim Guldenmundt-van Lammeren
Pia Gutierrez Zarate
Ray Haack
Eelco Haaring
Eric Haase
Ivo Habets
Marjon Habets
Paul Hagenaars
Haykush Hakobyan
Harrie Hamers
Harry Handels
Lieke Hanegraaf
P.H.M. Hangx
Pascal van den Hark
Wieke Hart
Nick Hartman
Jeannette den Hartog
Peter Harts
Hans Hase
Johan van Hasselt
Jeroen Haverslag
Roger van Heck
Stefan Heesakkers
Marcel van Heeswijk
Anneke von Heijden
Isabelle van der Heijden
Janneke van der Heijden
Marlie van der Heijden
Theo van der Heijden
Thom van der Heijden
Tim van der Heijden
Bernd Heijnen
Robert Heines
Geneviève van Helden

John Heller
Walter van Helvoirt
Ad van Helvoort
Norbert van den Hemel
Maarten Hendriks
Martijn Hengeveld
Laura Henst
Piet-Hein van Herk
Carlijn Hermans
Jos Hermans
Joyce Hermes
Eugène Hermsen
Edith Hertog
Arie van den Heuvel
Bertwin van den Heuvel
Henk van den Heuvel
Maurice Heuvelmans
Linda van den Heuvel-Robijn
Mies Hezemans
Ed Hilterman
Hans van Hoeij
Paul Hoeijmans
Aniek Hoeijmans-Verhoeven
Marco Hoeks
Freek Hoeksema
Eric Hoepelman
Bert Hoeven
Elise Hofhuis
Edwin Hofma
Paul Hofman
Jos Hofs
José Hogenkamp
Tycho Holleman
Houke Holswilder
Pascal van Hombergh
Jan Hommen
Martin Hommersom
Hannie van Hooff
Henk van Hooft
Bob Hoogendoorn
Thijs Hoonings
Huguette Hoorens
Bart Hoorn
Irene van Horrik
Areana Hortensius-van de Wardt
Olav Houben
Rob Houben

Michael de Hue
Hans van Huet
Bram van Huijgevoort
Ilona Huijs
Rene Hultermans
Annette Hurkmans
Margot Icking
Maria Ijzermans
Moniek Ijzermans
Stephan Jacobs
Roshni Jaddoe
Friederike van der Jagt - Vink
Marcel Jakobsen
André Jansen
Jan Jansen
Jorien Jansen
Patrick Jansen
Tim Jansen
Arnoud Janssen
Frans Janssen
H.J.M. Janssen
Michiel Janssen
Niek Janssen
Steffie Janssen
Lian Jaspers
Margo Jenniskens-Janssen
Jan Joanknecht
Pieter Jolen
Arjan de Jong
Christel de Jong
Frank de Jong
Fred de Jong
Jessica de Jong
Leendert de Jong
Lieke de Jong
Pieter de Jong
Ronald de Jong
Vincent de Jong
Ferenc Jongejan
Margreet Jonkers
Boudewijn Joosen
Paul Joosten
Roos Joosten
Derk Jordaan
Pim Jörg
Remco Jorna
Kiril Kalev
Carla Kalkhoven

Dorien Kalkman
Niek op den Kamp
Joeri Kapteijns
Marc Karremans
Astrid Kelderman
Peter Kemp
Andy van Kempen
Erik van Kempen
Jan Kemps
Bert van den Kerkhof
Eduard Kerkhof
Marijn van de Kerkhof
Stef van Kessel
Bob Kessels
Guy Kessels
Lennart Kessels
Rob Kiffen
Gerard de Kinderen
Raymond Klaasen
Jan Klein
Jenna Kleingeld
Paul Kleppe
Bert Klijs
Jan Klinckenberg
Linda van Klink
Marco van Klink
Ton van de Klok
Melloney van der Knaap
Frederique Knoet
Math Knollmuller
Tjeerd Knoop
Emile Knops
Suzelle Koeken
Rosalien Koemans
Peter Koen
Wilfred Koerse
Urschi van der Koetje
Jan de Kok
Leon de Kok
Jan de Koning
Martijn Koning
Hans Konings
Marieke de Kort
Petra Koselka
Wessel Kouw
Maartje Kouwenberg
Bart van Kraaij
Bert Kramer

Etienne Kramer
Caspar Kramers
Wilfred Krens
Wouter Krikhaar
Guido van der Kroef
Maarten van der Kruijff
Harm Kuijpers
Harrie Kuijpers
Carine Kuijten
Karin de Kuiper
Maaike Kuiper
Richard van Laak
Pieter Laan
Laurens ‘t Lam
Alex Lambregts
Wilbert Lammers
Mart Landman
Bart Landolt
Jos van Lange
Lidwien van Langen
Auke Langhout
Astrid Lansbergen
Jan Laschet
Roel Latuheru
Martin Laurijssen
Tamara Lauw
Michiel de Leeuw
Bob van Leeuwen
Hilde van Leeuwen
Karel Leget
Olaf Leurs
Sabine van Leussen
Marc Lhoest
Angélique Liebens
Hans-Georg van Liempd
Frans van Liempt
Ronald Lievens
Peter van Limpt
Harry van der Linden
Marcel van der Linden
Menno van der Linden
Ton van der Linden
Victor van der Linden
Werner Lindhout
Martin Linssen
Paul Linssen
Tim van Lith
Sujata Loetawan

Jaarverslag 2020 - Stichting Universiteitsfonds Tilburg

Frank Lony
Arjen Looijen
Paul Looman
Cees van Loon
Marie-Louise van Loon
Ronald van Loon
Jeanne de Loos
Raúl López
Bert de Lorijn
Marko Lotens
Anton Louwinger
Ellen Lueb
Sander Luijsterburg
Gaby Lutgens
Henk Maas
Michiel Maas
Wil Maas
Nellie van der Made
Igor Madzura
Rafik Majiti
Shi Yee Man
Henri Mandemaker
Robbert Manders
Andriana Marian
Monique Marquenie
Marcel Martens
Nieke Martens
Saskia Martens
Piet Massuger
Sven Mathijssen
René Matser
Marion McCormack-Huij-bregts
Harry Medema
Jan-Willem van der Meere
Thomas Meeùs
Okke Meeuwes
Marcel Meeuwessen
Marc Meeuwis
Maarten Meewis
Lex Meijdam
Irma Meijer
Marijn Meijers
Wim Meijers
Omer Melikoglu
Suzanne van Melis
Petra Mergaerts
René van Merrienboer

Leon Mertens
Henk van de Merwe
Dion Meuwissen
Gon Mevis
Kitty Miao
Sjoerd Michels
Coert Michielsen
Gerlinde Mikolik
Peter Mimmel
Gerard Mimpen
Viola Mistrate Haarhuis
Esther Mohammed Hosseini
Tessa Molenaar
Sander Mols
Twan Mommersteeg
John Monsewije
Bas Monster
Martijn van Montfort
Roland de Moor
Mark van de Moosdijk
Anita Mulder
Zwanet Mulder
Berry Mulders
Dirk-Jan Mulders
Joep Munnichs
Frans Mutsaers
Patricia Nacinovic
Marijke Nagelkerke
Geeta Nanda
Sander Naus
Anne-Marie van Neer
Mark Nelemans
Ton Nelissen
Marieke Neve
Hedvig Niehoff
Bas Nielander
Laura Niemeijer
Wim Nieuwenhuis
Pieter Nieuwint
Joachim Nieuwland
Joos Nijtmans
Ton Nilsen
Doortje Ninck Blok
Marc Nohlmanns
Marloes van Noorloos
Christine van Noort
Marjolein van Noort
Patriek Nouwen

Andries Nouwens
Dimitri Nouws
Sjaak Nouwt
Nicolette Nuijs
Peter van Nunen
Marc van Oers
Wibo van Ommeren
Roos Oomen
Hetty Oomens
Serge Oonincx
Micha van den Oord
Cindy van Oorschot
Erwin van Oosten
Karlijn Oosterbaan
Raïscha O’Prinsen
Kaz van Orsouw
Bart van Osch
Fons Otten
Rob Otten
Ronald den Ouden
Wilma den Ouden
Bart van Overveld
Estee Paaijmans
Jos Paffen
Philip van Pallandt
Pedro Papen
Joanne Parinussa
Gert-Jan Pasman
Menno de Pater
Edwin Peeters
Michiel Peeters
Peter Pennartz
Olaf van der Pennen
Arjen Peters
Dirk Peters
Frederik Peters
Geert-Jan Peters
Hanne Peters-Albers
Hans Pfennings
Frank Philippart
Thijs Pieters
Arjen Pijfers
Mark Pijlman
Jan Pijnenborg
Pawel Piotrowski
René Plaisier
Lonneke van der Plas
Rob van de Plas

Petra Ploeg
Renée van der Ploeg
Dennis van der Pluijm
Dennis van de Pol
Edward van de Pol
Jan van der Pol
Marcella Polis
Eduard Ponds
Matthijs Poorthuis
Denise Poot
Gerard Popelier
Marleen Portengen
Norbert Pot
Tjerk Prince
Zwier van Puijenbroek
Larissa Put
Tim van der Putten
Paul Quadakkers
Martijn Quicken
Mark Raaphorst
Tim Raats
Hakky Raijmakers
Pieter Rambags
Kim Rambelje
Aarthi Randjietsingh
Marlies van Randwijk
Joop Ras
Gerben van Ravenstein
AD Jurist
Jocelyn Rebbens
Tim Reeskens
Leendert van Reeuwijk
Sjon Reijers
Sander Reijners
Marc Reina Tortosa
Gilbert Relou
Jan Renkema
Anouk Rennen
Myrthe Rensen
Nico Rensing
Karim Ressang
Arjan Reubzaet
Ben Reuling
Hans Reusch
Oscar Reuvers
Gerard Riemen
Sven van de Riet
Elbert Rigter

Corry van Rijckevorsel-Maas
Arie Rijkers
Loes Rijksen
Christel van Rijsewijk
Erik van Rijswick
Roel van Rijswijk
Frans van Rijthoven
Ineke Robbe-Ansems
Coby Roelofs
Bert van Roermund
Jan van Roessel
David Rogozinski
Max Roodenburg
Gerrit van Rooij
Peter de Rooij
Joop van Rooijen
Hein Rooijmans
Jos Rooijmans
Tilmar Roosjen
Tom van Roosmalen
Marjolein Roovers
J.C.M. van Rooyen
Marco van Roozendaal
Menno Roozendaal
Tjitske Roselaar
Rogier van Rosmalen
Marie-Cecile Rossen
Jean-Pierre Ruijs
NCOD
Kim de Ruiter
Linda Ruiters
Arend Rutgers
Marion Rutgers
Lambert Rutges
Michel Rutte
Francis Ruygt
Irfan Sabotic
Jos Sanders
Tiny Sanders
Harvey Sandriman
P.L. van de Sandt
Jolande Sap
Barkin Saritas
Eric Sas
Michel Savelkoul
Ton Schakel
Gijs van Schalkwijk
Wouter Scheepens
Johan Scheerhoorn
Patrick Scheers
Rob Scheffer
Luc Scheidel
Theo Schelfhout
Maurice Schellekens
Willy van Schellings-Bok
Chantal de Schepper
Jordy Scheringa
Arold Schers
Annelies Schipper
Sander Schippers
Theo Schmit
Herman Schoenmakers
Stephanie Schoenmakers
Riette ten Scholten Linde
Ilse Scholtes
Casper Schouten
Mariël van Schravendijk
Peter Schreurs
Frank Schrijvers
Arjen Schuitemaker
Roelie Schuring
Moniek Segeren
Rene Severens
Dorien Sijm
Ineke Sijtsma
Reiny van Silfhout
Dmitry Silov
Ingrid Sinot
Gerard Sipkens
Stijn Sips
Ivona Skultétyová
Joost Slabbekoorn
Gerda Slagter
Susanne Slenders
Tessa van der Sluis
Kim Smeekens
Margaux Smeets
Oscar Smeets
Remco Smith
Harold Smits
Monique Smits
Peter Smits
René Smolders
Joost Smulders
Corrielle Sneep
Jan Snijders
Roger Somers
Patty Sondagh
Arno Souren
Joanna Spek
Astrid Spierings
Daniëlle Spierings
Etienne Spits
Rob Spitters
Marijn Sponselee
Hans Staaijen
Bernard Staarink
Stephanie Staats
Johan Staes
Loes Stam
Christian Staupe
Christiaan ter Steege
Peter-Jan van Steenbergen
Erik Steenwelle
Willem Jan Stegeman
Erik van Stek
Mark Sterke
J.J.M. Stevens
Roel van Stokkom
Hans Stolte
Rob Stovers
Rob van Straaten
Patrick Straetemans
Straetegis B.V.
Dorothé Straver
Jos Streppel
Hans Strijbosch
Luc Swaab
Miriam Swaans
Lotte Swart
Els Sweeney-Bindels
André van Swelm
Ron Swens
Rob Swinkels
Patrick Tack
Roland Takken
Patrick Tax
Annelies Teelen
Janneke Tegels
Carel ten Teije
Stan Theunissen
Patricia Theuws
Wim Thewissen
Rene Thielen
Monique Thijssen
Geurt Thomas
Joep Thomassen
Karianne Tieleman
Han Tijnagel
Leks Tijsse Klasen
Mick Timmermans
Dagmar Timmers
Helen Timmers
Isabel Timmers
Pauline Timmers
Aimée van Tol
Ana Tolentino
Selcuk Topcu
Simone Torremans
Jan-Willem Traas
Godelieve Trimbos
Piet Trommelen
Stephanie Tromp
Liande Troost
Marjan Truijen
Marcel van Tuijl
Peter Tuijtelaars
Osen Figan Tuncer
Mariëtte Turkenburg
Mustafa Uriakhel
Cees de Valk
Artem Vdovenko
Eva Veeneman
Annemarie ter Veer
Marco Veerman
Mark Vegter
Anke ten Velde
Toon van der Velden
Ada van der Velden-Westervelt
Carla van Veldhoven-Schellings
Michelle te Veldhuis
Ron te Veldhuis
Fleur Veltkamp
Johan van de Ven
Kirsten van de Ven
L.R.J.M. van de Ven
Ruud van de Ven
Martin Vendel
Irene van der Venne
Bjorn van Venrooij

Jaarverslag 2020 - Stichting Universiteitsfonds Tilburg

Anke Verbraak
Christel Vereijken
Koen Verhaag
Marga Verhagen
P.A.M. Verhagen
Jozef Verheggen
Bart Verheijden
Ivo Verheijden
Renate Verheijen
Eric Verhelst
Jan Verleisdonk
Sabine Vermeltfoort
Marc Vermeulen
Marieke Vermeulen
Mark Vermeulen
Remco Vermeulen
Bart Vernooij
Martijn Veron
Vincent Verouden
Johan Versaevel
Jurjen Verschoor
Annette Verschuren
Romana Verstraeten
Martijn Verwijs
Wendy de Vet
Joost de Veth
Paul Veugelers
Inge van Vijfeijken
Marjon Vinck
Carlijn Vis
Edwin Visser
Esther Visser-van der Zanden
Ton Vloet
Barry ter Voert
Jo Vogten
René Voogt
Jochem Vos
Money for Value
Gavin Vree
Irmo Vreeburg
Metteke de Vries-Kolman
Vanessa Vrijken
Miranda Vroon-van Vugt
Joop Vruggink
Thijs van Vugt
Teun Vugts
Geert-Jan Waasdorp
Wouter Wachtels van den Berg
Coen van Wagenberg
Dirk Wasser
Harry Wasseveld
Gea de Weerd
Wouter de Weert
Jacco Weijers
Douwe van der Werf
Jan-Willem Werker
Mascha Werner-Hoeks
Danielle Westenenk
Cristian Weststeijn
Adriaan Weterings
Theo Weterings
Bas Wetzelaer
Vincent Wiegerinck
Camiel Wieme
Joost Wiesman
John van Wijck
Rogier van Wijk
Stefan van Wijk
Henk Wijnen
Hans van den Wijngaard
Per van der Wijst
Dorothe Wilbers
Mirtle Wildeboer
Wouter van den Wildenberg
Veronika Wilking
Arno Willems
Frank Willems
Wilbert Willems
Yorick Willems
Robert Willemse
Monique Willemsen
Eddy Wilting
John Wings
Suzanne de Winkel
Loes Winsemius
Arend Wissink
Derk-Jan de Wit
Marcel de Wit
Jasper Woeltjes
Loes van der Wolf
Cor Wouters
Geert van der Wulp
Carol Xiaohui Ye
Mya Thway Yee
Mao-Fa Yeh
Jan Roel Zaadnoordijk
Sebastiaan van Zaanen
Arjen Zandstra
Matthijs van Zanten
Marjolein Zeebregts
Anton van Zeeland
Katie de Zeeuw
Roel Zeevat
Kristel Zegers
Margot van Zeist
Daniel Zevenbergen
Hans van Zitteren
Edwin van Zoelen
Thijs van Zoest
Jos Zonnenberg
Willem van Zuijlen
Jacqueline van Zutphen
Frank-Jan van Zutven
Marga Zwanenburg
Sven de Zwart

We hebben deze namenlijst zorgvuldig samengesteld.
Mocht u vragen of opmerkingen hebben, kunt u contact opnemen via universiteitsfonds@tilburguniversity.edu

PERSOONLIJK ADVIES OF MEER INFORMATIE?

HEEFT U VRAGEN OVER STICHTING UNIVERSITEITSFONDS TILBURG, ONS WERK, DE FISCALE VOORDELEN VAN DONEREN, EEN NALATENSCHAP, FONDS OP NAAM OF HOE WIJ HET GELD VAN UW DONATIE BESTEDEN? NEEM DAN CONTACT MET ONS OP. WIJ STAAN U GRAAG TE WOORD.

Michelle te Veldhuis, teamleider Fondsenwerving
013-4662649
m.teveldhuis@tilburguniversity.edu

Areana Hortensius, relatiemanager
013-4664163
a.a.hortensius@tilburguniversity.edu

Freek Hoeksema, fondsenwerver belcampagnes
013-4668733
f.hoeksema@tilburguniversity.edu

Peter van der Wijngaart, secretaris
013-4668918
universiteitsfonds@tilburguniversity.edu

VOLG ONS OP LINKEDIN

Benieuwd naar de impact van uw donatie? Sluit aan bij onze LinkedIngroep. Daar plaatsen we regelmatig berichten op, bijvoorbeeld over hoe het onze beursstudenten vergaat.

COLOFON

Dit is een uitgave van Stichting Universiteitsfonds Tilburg.

Interviews: Development & Alumni Relations Office en Melinde Bussemakers
Redactie: Development & Alumni Relations, Tilburg University
Design en productie: Studio | powered by Canon
Fotografie: Maurice van den Bosch, Muhammad Zuhud Fatah, Pablo Martin Pereyra, Jack Tummers, Beeldveld, Wilfried Scholtes, Michael Heine, Gerdien Wolthaus Paauw

MEI 2021

POSTADRES
Tilburg University
t.a.v. Stichting Universiteitsfonds Tilburg
Postbus 90153
5000 LE Tilburg

BEZOEKADRES
Tilburg University
Warandelaan 2
5037 AB Tilburg
Telefoonnummer: 013 - 466 8701

Bankrekeningnummer: 49.27.04.287
IBAN: NL60ABNA0492704287
RSIN: 820384938
KVK: 17240481

Algemeen Nut Beogende Instelling
ANBI

universiteitsfonds@tilburguniversity.edu

www.tilburguniversity.edu/universiteitsfonds

Tilburg University

Stichting Universiteitsfonds Tilburg