Jaarverslag 2016

Universiteitsfonds Tilburg University

Stichting Universiteitsfonds Tilburg

Tilburg University

Understanding Society

BESTUUR

Koen Becking (voorzitter)
Jacqueline Lommen (penningmeester)
Sabine van Gent (secretaris)
Paul Burghouts
Astrid van Eeten

In 2016 hebben drie bestuursvergaderingen plaatsgevonden.
De leden van het bestuur genieten geen beloning voor hun werkzaamheden.

DEVELOPMENT & ALUMNI RELATIONS OFFICE

Het Universiteitsfonds wordt ondersteund door medewerkers van de afdeling Development & Alumni Relations van Tilburg University.

MANAGING DIRECTOR

Frederique Knoet is het hoofd van de afdeling Development & Alumni Relations.

COLOFON

Dit is een uitgave van Stichting Universiteitsfonds Tilburg.

Interviews: Joost Bijlsma, Jens Thomaes, Aniek Verhoeven
Redactie: Development & Alumni Relations, Tilburg University
Design en productie: PrismaPrint, Tilburg University
Fotografie: Dolph Cantrijn, Wilfries Scholtes

MEI 2017

VOORWOORD

Tilburg University is een unieke universiteit die met een prachtige groene campus midden in de maatschappij staat. Het Universiteitsfonds maakt voor de bewoners van deze campus het verschil. Als bestuur van het Universiteitsfonds doet het ons goed zoveel betrokkenheid bij de universiteit te zien. Dankzij donaties van alumni, bedrijven en vele anderen, krijgen studenten, onderzoekers en docenten kansen die ze zonder de extra financiële steun niet hadden gehad. Daarmee maakt het Universiteitsfonds een verschil in de samenleving en draagt zij bij aan het uitdragen van het motto van onze universiteit; Understanding Society. Samen met 1631 donateurs is in 2016 €394.282 gedoneerd. Een fantastische bijdrage, waarvoor studenten, onderzoekers en docenten van Tilburg University enorm dankbaar zijn. Met deze giften zijn beurzen en projecten mogelijk gemaakt die er zonder u niet waren geweest of niet in zijn geheel hadden kunnen worden uitgevoerd. Projecten die net buiten de reguliere financiering vielen, maar een belangrijke impact op de maatschappij hebben. We konden maar liefst zeven substantiële studiebeurzen aanbieden bovenop het aantal reguliere beurzen van Tilburg University, waardoor de levens van zeven studenten voorgoed zijn veranderd.

We hebben als bestuur met veel plezier gewerkt aan het verbeteren van de processen binnen het Universiteitsfonds. De belangrijkste stappen zijn hiervoor in 2016 genomen en het komende jaar zullen we dit verder vorm gaan geven. Het beheren van uw gift en daar verantwoording over leggen, is ontzettend belangrijk en wij realiseren ons welke rol wij moeten spelen. Een belangrijke rol, maar lang niet zo belangrijk als uw gift. Want al uw giften samen, maken echt het verschil.

Met vriendelijke groet,

Dr. Koen Becking
Voorzitter
Stichting Universiteitsfonds Tilburg

ALUMNI

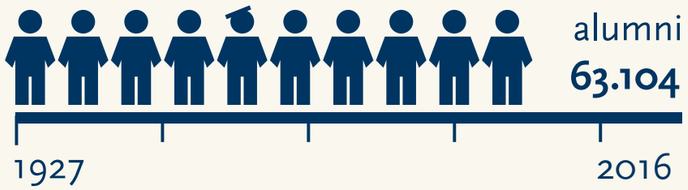

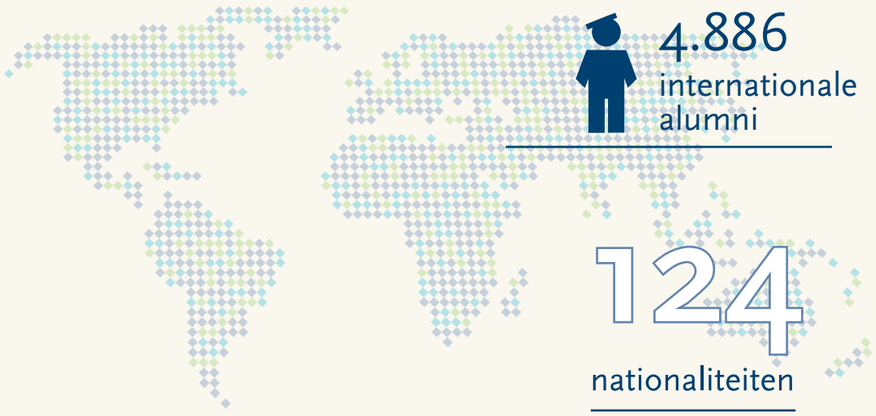

Alumniverenigingen
Waaronder internationale Alumni Communities:
- China(Beijing en Shanghai)
- Columbia
- Turkije
- Indonesië

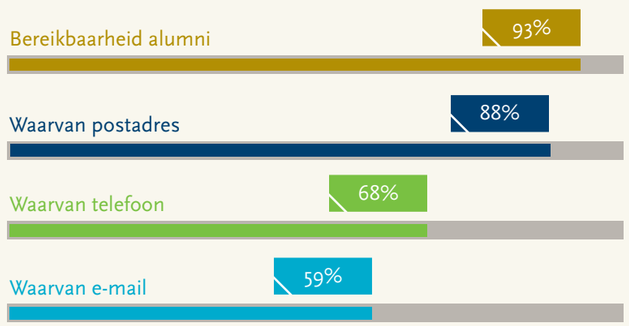

SUPPORTERS

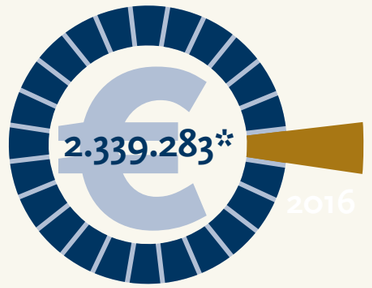

€ 394.282

Belcampagnes	38%
Crowdfunding	1%
Overig	61%

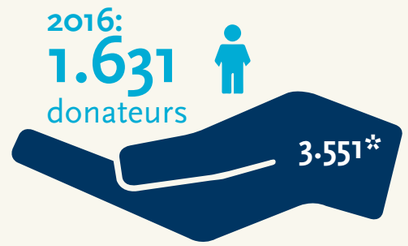

Donaties

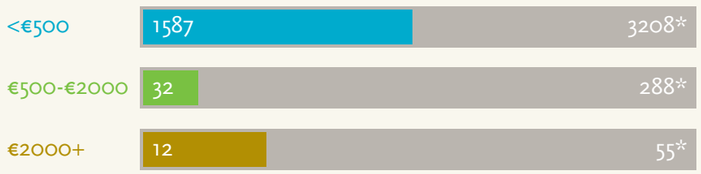

€28.000 hoogste persoonlijke gift

* Sinds de oprichting van het Universiteitsfonds in 2008.

VRIJWILLIGERS IN 2016

Daarnaast hebben nog vele alumni zich ingezet in de besturen van de alumniverenigingen en bij het geven van studievoorlichting tijdens voorlichtingsdagen en op (internationale) studiebeurzen. Ook bieden alumni stageplaatsen aan, geven een gastles of verzorgen een workshop.

TILBURG UNIVERSITY

Tilburg University draagt bij aan het oplossen van maatschappelijke vraagstukken. Dat doen we vooral door het ontwikkelen en overdragen van kennis en het samenbrengen van mensen uit verschillende vakgebieden en organisaties. Daarom nodigen we bedrijven, organisaties, overheden en burgers uit samen met ons te werken aan nieuwe inzichten en waardenvolle antwoorden voor de maatschappij. Die innovatie vinden we door te onderzoeken, te leren en te begrijpen. Understanding Society.
Tilburg University is in 1927 opgericht en levert sindsdien haar bijdrage aan onderzoek en onderwijs in sociale wetenschappen (met economie, bedrijfskunde, en recht) en geesteswetenschappen. We leiden studenten op om grote verantwoordelijkheid te dragen in onze maatschappij door bij te dragen aan duurzame oplossingen. Dit doen we met hoogwaardig academisch onderwijs op een internationale en groene campus.

Lahore, de op een na grootste stad van Pakistan was bijna haar hele leven thuis voor Fizzah Malik (23). Nu heeft ze haar land verlaten voor haar eerste buitenlandervaring en studeert ze in Tilburg aan de master Economics dankzij een beurs die is mogelijk gemaakt door de TiSEM alumni. Ze noemt zichzelf een 'math junkie' en vecht voor toegankelijk onderwijs voor kinderen, wat ze al actief op verschillende manieren heeft geprobeerd te verbeteren in Pakistan. Ze deelt met ons haar verhaal, inspirerende visie en vastberadenheid.

FIZZAH MALIK

'Onderwijs kan niemand van je afpakken. Als je het eenmaal hebt, is het voor altijd van jou.'

"Het was niet altijd makkelijk in Pakistan. Ik heb veel uitdagingen moeten overwinnen in mijn leven. Helaas verloor ik mijn ouders al op jonge leeftijd. Toen mijn zussen verhuisden, was het belangrijk een goed hostel te vinden, aangezien niet veel plekken in Pakistan veilig zijn voor een meisje alleen. In mijn land zijn veel kinderen gedwongen om in fabrieken te werken om zo hun families te onderhouden. Er zijn zo veel slimme kinderen, maar hun talenten en intelligentie worden eenvoudigweg niet ondersteund. Mijn moeder zei vroeger 'Onderwijs kan niemand van je afpakken. Als je het eenmaal hebt, is het voor altijd van jou'."

Onderwijs kan levens veranderen

"Ik ben naar afgelegen plaatsen gereisd waar slechts kleine scholen waren om ze daar te helpen. Ik heb daar les gegeven aan jonge kinderen en heb studenten geholpen om hun Engelse test te halen die ze nodig hadden om toegelaten te worden aan de universiteit. Ik ben ervan overtuigd dat dit levens kan veranderen, zolang kinderen maar toegang hebben tot onderwijs. Helaas is het slechts aan enkele bevoorrechten om te kunnen gaan studeren, terwijl anderen werken en lijden op jonge leeftijd. Het is onacceptabel, maar een wijdverspreide realiteit."

Mijn doel: toegankelijk onderwijs in Pakistan

"Mijn uiteindelijke doel is om docent te worden en deze positie te gebruiken om de toegang tot onderwijs in Pakistan te bestuderen en verbeteren. Mijn master in Economics, met de track Behavioral Economics is essentieel in dit proces. Ik wil mijn thesis schrijven over 'Generosity and financial aid policies of states'. Er bestaan grote verschillen in het waarom en hoe van het verstrekken van financiële hulp aan ontwikkelingslanden voor doelen zoals onderwijs. In westerse landen zien we bijvoorbeeld dat er eerst iets verschrikkelijks moet gebeuren voordat er enige vorm van hulp wordt gerealiseerd. Ik wil begrijpen hoe dit werkt en hierover een thesis schrijven die een publicatie waard is. Dit in de hoop om door te kunnen studeren en een PhD te behalen."

Scholen bouwen

"Op een dag, wanneer ik terug ben in Pakistan, zal ik een of meerdere scholen bouwen en zo veel mogelijk kinderen onderwijs bieden. Ik heb zelf ervaren hoe belangrijk dit is en heb de grote behoefte aan toegankelijk onderwijs zelf gezien. Een andere droom die ik heb, is om een kind te sponsoren waardoor hij of zij kan gaan studeren. Maar voordat ik deze dromen kan gaan waarmaken, moet ik zelf eerst goed zijn opgeleid. Deze beurs, die ik heb gekregen van de alumni van Tilburg University, helpt me te concentreren op mijn studie zonder een bijbaantje te moeten hebben. Ik kan diep in mijn boeken duiken en beginnen met het opbouwen van onderwijsmogelijkheden in Pakistan. Dank u wel hiervoor!"

STEFANIE DUIJNDAM

‘Fantastisch dat we dit nu kunnen gaan doen’

Nieuw laboratorium

“Wat me speciaal aantrok aan dit PhD onderzoek is dat het wordt uitgevoerd in het GO-Lab, het Gedragsfysiologisch Onderzoekslaboratorium. Vaak werk je als PhD student met bestaande data. In dit geval moeten we de data juist verzamelen en wel in een nieuw laboratorium, met nieuwe technologieën waar nog veel voor moet worden uitgezocht. Dit is het eerste grote onderzoek in het GO-Lab dat gebruik maakt van alle verschillende meetinstrumenten, om zowel cognitieve als fysiologische metingen te kunnen doen. Ik ben door dit onderzoek ook verantwoordelijk voor het lab. Dat maakt het extra bijzonder. Met dit lab kunnen we veel data verzamelen, ook voor andere onderzoeken, wat het een mooie uitdaging maakt.”

Bredere groep proefpersonen

“Het INHIBIT onderzoek wordt in twee verschillende fasen uitgevoerd. In de eerste fase maken we vooral gebruik van proefpersonen uit de studentenpopulatie op de campus. Zoals in veel psychologieonderzoeken zijn dit eerstejaarsstudenten die voor hun studie verplicht moeten ervaren hoe het is om proefpersoon te zijn. Daarmee meet je dus vooral de reacties van 19-jarige, hoogopgeleide vrouwen. Niet echt een afspiegeling van onze maatschappij. Want juist als je lichamelijke reacties onderzoekt, is het belangrijk naar een brede populatie te kijken. Daarom willen we graag in de tweede fase van het onderzoek metingen doen bij een veel bredere groep proefpersonen. Maar om deze te benaderen en bereid te vinden mee te werken aan het onderzoek, was aanvullende financiering nodig. Het is echt fantastisch dat we dit nu kunnen gaan doen met de financiële steun van de TSB alumni.”

Intensief project

“Het onderzoek verloopt voorspoedig. Ik merk wel dat we in het nieuwe lab ook wat technologische uitdagingen hebben. Zo is de bloeddrukmeter kapot en die kan alleen in Oostenrijk worden gerepareerd. Het zal dan ook een aantal weken duren voordat we deze weer optimaal kunnen gebruiken. We zijn nu halverwege het onderzoek en hebben al meer dan 150 proefpersonen gezien. En als je nagaat dat je per proefpersoon ongeveer twee uur kwijt bent, dan kun je je iets voorstellen van hoe intensief het project is. In september zullen we met de eerste proefpersonen uit de bredere populatie starten, de groep die mogelijk is gemaakt door het Universiteitsfonds. Mochten er nog mensen zijn die willen meewerken of informatie willen over het onderzoek, neem dan gerust contact met me op! Dat kan via s.n.c.duijndam@tilburguniversity.edu.”

Stefanie Duijndam is promovenda Medische en Klinische Psychologie bij de Tilburg School of Social and Behavioral Sciences.

“Met het INHIBIT project doen we onderzoek naar emotieregulatie, hoe mensen omgaan met gevoelens, en hoe dit invloed heeft op de gezondheid. We kijken hierbij in het mensen die de expressie van emoties en gedragingen in de sociale omgang met andere mensen vermijden, ofwel sociale inhibitie. We onderzoeken de verschillen in sociale inhibitie en de strategieën die mensen toepassen om emotie te reguleren. Ook bekijken we in welke mate psychologische-, fysiologische- en omgevingsfactoren deze relaties beïnvloeden. Met meer inzicht in sociale inhibitie kunnen we de verschillen tussen mensen beter begrijpen, bijvoorbeeld in hoe ze omgaan met stress.”

Mila Georgievska uit Macedonië is in september 2014 begonnen op Tilburg University als student aan de bachelor Global Law. Ze kon deze studie doen dankzij een studiebeurs die werd mogelijk gemaakt door ASML en NXP. In 2017 hoopt ze haar bachelor aan de Tilburg Law School af te ronden.

MILA GEORGIEVSKA

‘Ik zou heel graag mijn land helpen door het internationaal te representeren’

Internationale ambitie

“Wat zijn jouw ambities? Waar zie jij jezelf over vijf of tien jaar? Deze vraag kreeg Mila tijdens een welkomstevenement voor internationale studenten aan het begin van haar studie. Haar antwoord werd op foto vastgelegd. Met haar studie Global Law hoopt zij deze droom te verwezenlijken. Mijn passie voor debatteren gecombineerd met mijn interesse in politiek, recht en beleid maakt de bacheloropleiding Global Law de beste keuze die ik ooit heb gemaakt. Te meer omdat ik altijd al heb gedroomd om in het buitenland te gaan studeren. Deze internationale ambitie heb ik al langer en ik heb nooit echt gedacht dat ik in deze fase van mijn leven in Macedonië zou studeren of werken. De laatste tien jaar zijn honderdduizend studenten het land ‘ontvlucht’ op zoek naar beter onderwijs, betere banen en een betere toekomst. Het is triest dat slecht bestuur en corruptie zo velen heeft gedwongen dit mooie land te verlaten. In een verre toekomst, zou ik heel graag mijn land helpen door het internationaal te representeren. We hebben veel interne issues en komen daardoor niet vooruit.”

Zelfstandigheid

“Tijdens mijn studie aan Tilburg University heb ik veel verschillende vaardigheden geleerd. Essays, presentaties, tentamens en projecten zijn hier allemaal onderdeel van het curriculum, maar zelfstandigheid is het belangrijkste dat ik hier heb gevonden. Ik heb het gevoel dat ik overal naartoe kan en heb mijn ‘mindset’ sterk ontwikkeld in mijn tijd in Tilburg. Ik zie internationale ervaring als een route naar succes, dus ik voel me enorm gelukkig. Ik heb genoten van mijn bacheloropleiding. ‘Persectives on Law’ is veruit mijn favoriete vak. In dit college gingen we dieper in op de westerse traditie van juridische redenering, juridische perceptie van geografie, en retoriek. Vervolgens vergeleken we die denkbeelden met alternatieven, zoals niet-westerse juridische tradities, waar veel interessante punten werden gemaakt tijdens de debatten en discussies. Het liep uiteen van een feministische interpretatie tot rechtsfilosofie. Voor iemand die van nature nieuwsgierig is, was dit vak voor mij een ‘eye-opener’ die me liet zien dat de realiteit zoals we die ervaren niet noodzakelijkerwijs de realiteit is van anderen.”

Dankbaar

“Ik ben ontzettend dankbaar dat ik mijn volledige bacheloropleiding hier kon doen. Het studeren in het buitenland als beursstudent op Tilburg University is een van de meest waardevolle internationale ervaringen in mijn leven gebleken. Daarom ben ik dankbaar dat ik van ASML en NXP deze kans heb gekregen. Ik hoop in de toekomst de kennis die ik hier heb opgedaan te kunnen verspreiden en gebruiken om anderen te helpen die hier baat bij hebben. Mijn volgende doel is nog niet helemaal zeker. Ik ben naar de mastervoorlichtingsdag geweest op Tilburg University en ben zeer geïnteresseerd in de master International Business Law. Maar of ik mijn opleiding in deze master kan voortzetten, hangt af van de financiering ervan. Als niet-EU-student betaal je een prijs, letterlijk. Ik zal een beurs moeten vinden of misschien een stageplaats om zo mijn collegegeld van €14.000 te kunnen betalen.”

Vrijheid doorgeven

Tijdens de Tweede Wereldoorlog zijn 22 Tilburgse studenten omgekomen tijdens bombardementen, verzetsactiviteiten, in concentratiekampen en aan de gevolgen van dwangarbeid, ongeval of ziekte. Van hen was oorspronkelijk niet meer bekend dan een naam en een sterfdatum. Het Cobbenhagen Center geeft hen een verhaal en een gezicht. Dit doen ze onder andere met een digitaal monument, dat mede mogelijk werd gemaakt met donaties van alumni. Het monument is een eerbetoon aan de universitaire gemeenschap in oorlogstijd, maar ook een middel om de inhoud van het universitaire motto Understanding Society te verdiepen en studenten van nu na te laten denken over de vrijheid en het onderwijs. Op het digitale monument staan ook brieven van huidige studenten en medewerkers van de universiteit, geschreven aan de omgekomen studenten. Stephanie Staats, die vanuit het Development & Alumni Relations Office de crowdfunding campagne Vrijheid Doorgeven heeft gecoördineerd, schreef ook een brief.

www.monumentvoordevrijheid.nl

Beste Wim van Kempen,

75 jaar geleden ontving jij jouw diploma van de toen nog Roomsch Katholieke Handelshoogeschool. Je was toen 24 jaar jong en Nederland was net als de rest van de wereld in oorlog.
Ik lees op het digitale monument dat je na je studie terugkeerde naar Nijmegen. Daar groeide je op, runden je ouders een slagerij en ging je in het verzet. Op 12 augustus 1944 werd je opgepakt, samen met je verloofde. Je werd overgebracht naar de gevangenis in Arnhem.

Wat fijn om te lezen dat je op het moment dat je het moeilijk had in de gevangenis een oud-studiegenoot, Jacques Ruijgers, tegenkwam en dat jullie steun hadden aan elkaar.
Voor mij bewijs dat de universiteit een band schept, een band die ik ook voel, als alumna en medewerker van de universiteit.

Je bent op 25 mei 1945 gestorven aan de gevolgen van tuberculose. Ik vind het heel jammer dat ik je niet meer kan ontmoeten. Ik had je graag laten zien dat de Handelshoogeschool is verhuisd naar Tilburg-West. In 1962 nog een uithoek van Tilburg, maar tegenwoordig met een bruisende en groene campus in het midden van de stad. Ik had je verteld dat we inmiddels meer dan 60.000 afgestudeerden hebben afgeleverd aan de maatschappij. En dat we niet alleen Boekhouden IV doceren, maar ook studies als Psychologie, Communicatie-en Informatiewetenschappen, Filosofie en Econometrie.

Ik had je ook graag uitgenodigd voor een interessante lezing op de universiteit. Of gevraagd een gastcollege te geven aan studenten. Zodat jij jouw ervaringen had kunnen delen en zo de vrijheid door had kunnen geven aan een generatie die is opgegroeid in vrijheid.
Ik stel mezelf veel vragen. Zou ik net zo moedig zijn geweest in tijden van oorlog als jij?
Zou ik mijn eigen leven in de waagschaal leggen om een ander te redden? En over jou: Zou je zijn getrouwd met Olga? Hoe had jouw loopbaan eruit gezien? Was je in contact gebleven met oud-studiegenoten, docenten en de universiteit? Of waren we jou uit het oog verloren?

Ik krijg geen antwoorden op deze vragen, het enige dat ik jou graag wil zeggen is: dank je wel voor jouw moed, het maakt mij trots om deel uit te maken van hetzelfde alumninetwerk waar jij ook deel van hebt uitgemaakt. Mede dankzij het alumninetwerk komt er nu een digitaal monument tot stand. Er zijn zoveel mensen die op onze campus rondlopen die een verhaal kunnen vertellen over vrijheid of het gebrek daaraan. Deze verhalen moeten worden verteld en doorgegeven. Zo kunnen we diegenen herdenken die, net als jij, de moed hadden om hun leven in de waagschaal te leggen voor vrijheid, maar ook vieren dat we hier in vrijheid kunnen leven.

Stephanie Staats MSc
Campagneleider Crowdfunding Vrijheid Doorgeven

OSWALD COENE

‘Ik wilde iets terug doen’

Het kantoor van Oswald Coene biedt direct zicht op de Johan Cruijff Arena. Een mooie centrale plek voor het hoofdkantoor van Koning & Hartman, waar hij directeur-grootaandeelhouder van is. Het Amsterdamse bedrijf behoort in de Benelux tot de voorhoede in robotisering, draadloze mobiliteit en andere digitale technologie. Dat betekent echter niet dat Oswald Tilburg vergeten is. Als voorzitter van de Stichting Professor Cobbenhagen en het alumninetwerk de Vrienden van Cobbenhagen komt hij regelmatig terug en dat voelt goed. Oswald vindt dat hij veel aan Tilburg University te danken heeft. Hij deed in zijn Tilburgse tijd een schat aan kennis en ervaring op. Als student, beursstudent in het buitenland en student-assistent bij de juridische faculteit leerde hij heel veel, evenals in de besturen van Olof en Aiesec. “Ik heb mij toen persoonlijk kunnen ontwikkelen. Uit dank daarvoor wilde ik iets terug doen.”

Wisselwerking

Alweer zo’n tien jaar geleden aanvaardde Oswald het voorzitterschap van de Vrienden. Hij heeft daar geen moment spijt van gehad. Hij is trots op de waardevolle bijeenkomsten die de alumniclub organiseert, maar ook op de steun die ze geven aan de universiteit en in het bijzonder aan het Outreaching Honors Programma. Door hieraan mee te doen kunnen excellente studenten maatschappelijke ervaring opdoen. Een kerngroepje van Vrienden, onder wie Oswald, gaf Outreaching met een extra financiële injectie langjarige zekerheid. Daarnaast financiert de universiteit mee en leveren alumni een bijdrage tijdens wervingsacties. Oswald vertelt dat alumni aangaven dat ze willen bijdragen aan initiatieven die concrete en tastbare resultaten hebben. “Ze voelen behoefte om een brug te slaan met de huidige studenten. Het Outreaching Honors Programma past daar goed in.”

Outreaching zorgt voor een waardevolle wisselwerking tussen alumni en studenten. Vrienden bieden studenten stageplaatsen aan of treden soms zelfs op als persoonlijke coach. In de Outreaching Labs krijgen studenten de kans om in bedrijven van de alumni aan concrete cases te werken. Oswald zegt dat het nadrukkelijk de bedoeling van de Vrienden is om de universiteit niet alleen financieel maar ook op andere wijze te steunen. Dat kan bijvoorbeeld via het aanbieden van stages, mentorschappen of het geven van gastcolleges. “Ons doel bij de Vrienden is de universiteit met raad én daad terzijde staan.”

Millennials

De steun aan Outreaching voelt voor Oswald goed. Tijdens een jaarlijks diner ziet hij wat de studenten allemaal hebben gedaan. “Dat is een wow-moment. Je staat versteld als je hoort wat ze allemaal voor elkaar krijgen.” Hij hoopt dat de Outreaching-studenten de Vrienden van de toekomst worden. Sinds twee jaar kunnen jonge alumni zich tegen gunstige voorwaarden aansluiten. Oswald wijst erop dat een organisatie tegenwoordig wel met een goed verhaal moet komen om millennials over de streep te trekken. “Zij worden niet meer ergens lid van omdat het nu eenmaal zo hoort. Zij willen wel maatschappelijk betrokken zijn maar vragen zich ook af: wat levert mij dit op?”
Waarom zouden jonge mensen zich moeten aansluiten? Oswald: “De Vrienden bieden een netwerk met veel verschillende mensen met een gezamenlijke achtergrond. Je bouwt een band op, bijvoorbeeld door bij elkaar in de keuken te kijken tijdens bedrijfsbezoeken. Je hoort verhalen van mensen uit andere sectoren en van andere leeftijden. Dit zorgt voor inhoudelijke verdieping. De Vrienden zijn een platform om je blik permanent te verruimen.”

Blijvende verbondenheid met een topinstituut als Tilburg University is waardevol, stelt voorzitter Oswald Coene van de Stichting Professor Cobbenhagen. Want bij de universiteit kun je bijvoorbeeld (nog steeds) kennis halen of aan een netwerk bouwen. Maar je kunt ook iets aan je alma mater teruggeven. ‘Een wow-moment als je ziet wat studenten voor elkaar krijgen.’

Julie de Baar studeert Nederlands Recht en ze zit in de Topklas, een speciaal programma voor excellente studenten die extra vakken volgen bovenop hun bacheloropleiding. De Topklas kreeg de kans een college in het DAF Technology Lab te volgen.

‘Je ziet het letterlijk voor je’

“Ik wist niet dat we zo’n lab hadden op de universiteit en ik had ook echt geen idee wat het was. We kwamen binnen en zagen de brillen liggen. Dan word je wel nieuwsgierig. En toen ik de bril had opgezet, was ik echt verrast. Bijzonder om als Topklasstudent de kans te krijgen om een college in het DAF lab te volgen.”

Bitcoins

“We hadden een college van professor Tjong Tjin Tai over Bitcoins. Iets waar ik me echt helemaal niets bij voor kon stellen. Ik vind die economische kant best lastig en Bitcoins zijn voor mij iets heel abstracts, ongrijpbaar zelfs. Maar in het lab kregen we verschillende banken te zien en kreeg je echt beeld bij de contracten die daartussen gesloten werden. Je zag de Bitcoins door de lucht vliegen. Dan wordt het opeens heel concreet. Je ziet die ongrijpbare materie letterlijk voor je. Dat helpt enorm om complexe stof te begrijpen. Ik teken bij colleges dit soort dingen vaak op papier uit. Maar zelf weet je dan niet hoe je zaken ten opzichte van elkaar moet tekenen. Als de docent het voor je in beeld brengt, blijft het ook nog eens beter hangen. Dus voor complexe onderwerpen is het VR lab ideaal. Dat zouden ze ook voor colleges privaatrecht kunnen doen. Zo kun je complexe overeenkomsten waar meerdere partijen bij betrokken zijn bij elkaar brengen en het echt visualiseren.”

Meer interactie

“Het college in het lab is als een introductie gebruikt om een complex proces uit te leggen. Door in het lab te zien hoe het werkt, begrijp je het ook beter, al blijf ik het nog steeds een lastig begrip vinden hoor, die Bitcoins. Iedereen vond het college echt leuk. Het is zo anders dan in een collegezaal waarbij er in onze studie toch veel tekst is en weinig praktijk. In het lab was je los van papier bezig. Je kon dingen aanwijzen en je staat in plaats van zit. Hierdoor was er ook veel meer interactie met de docent.

Stof blijft beter hangen

De groep was kleiner dan in de collegezaal, de drempel was lager. In een collegezaal denk ik toch al snel ‘dat zoek ik wel op’ in plaats van dat ik een vraag stel. En misschien dat het ‘nieuwe’ van college in het lab ook bijdroeg aan het feit dat je sneller vragen stelt. Maar deze manier van lesstof aangeboden krijgen, werpt ook vragen op. Meer dan wanneer je het van papier ziet. Ik vond het wel een nadeel dat je niet de mogelijkheid hebt om iets op te schrijven met zo’n bril op. Maar achteraf gezien blijft de stof beter hangen nu ik het in het lab heb gezien, dus dat weegt wel tegen dat nadeel op. Het heeft echt een basis gelegd. Ik heb dit college in het begin van het jaar gehad, maar zie het nu nog voor me. Fantastisch dat de universiteit deze faciliteit heeft.“

TAKING ON TOMORROW'S CHALLENGES

Tilburg University gaat de uitdagingen van morgen aan. Uitdagingen om op een geheel eigen wijze bij te dragen aan de kwaliteit van de samenleving van vandaag en morgen. Understanding Society.

DOELSTELLINGEN

De Stichting Universiteitsfonds Tilburg ondersteunt bij de uitvoering van het motto van Tilburg University: 'Understanding Society'. Het Universiteitsfonds slaat een brug tussen universiteit en maatschappij en biedt steun voor innovatieve onderzoeksprojecten, voor onderwijsinitiatieven en voor activiteiten en faciliteiten voor studenten en alumni. In eerste instantie wordt er financiële steun gegeven, maar steun kan ook in natura of samenwerking en uitwisseling zijn

De Stichting Universiteitsfonds Tilburg heeft daarom als doel het verwerven van fondsen ter:

a. bevordering van wetenschappelijk onderzoek en onderwijs als innovatieve aanvulling op financiering vanuit de overheid of de markt;
b. ondersteuning van concrete projecten ter strategische meerwaarde van Tilburg University op het gebied van onderzoek, onderwijs en faciliteiten, en
c. bevordering van activiteiten binnen de academische gemeenschap die ten goede komen aan de studenten- en alumnigemeenschap.

Concrete doelstellingen voor de komende jaren zijn:

- Realiseren van beursprogramma's voor internationale studenten die zelf niet over voldoende financiële middelen beschikken en voor talentvolle studenten van Tilburg University die graag in het buitenland aan topuniversiteiten willen studeren (support of excellence).
- Realiseren van middle & major donor programma en legatenprogramma ter ondersteuning van de uitvoering van het motto Tilburg University.
- Verder professionaliseren van belcampagnes, ter ondersteuning van onderzoek en onderwijs op de 4 kennisdomeinen van Tilburg University.

UITGANGSPUNTEN

Het uitgangspunt bij de keuze van activiteiten is dat deze niet binnen het reguliere onderwijs- en onderzoeksprogramma van Tilburg University vallen. Het Universiteitsfonds steunt onderzoeksthema's en projecten die niet rechtstreeks uit de eerste (o.a. collegegelden), tweede (NWO, KNAW, EU subsidies) en derde geldstroom (contractonderzoek) kunnen worden gefinancierd en/of waarvoor aanvullende financiering net dat zetje extra kan geven. De afdeling Development & Alumni Relations gaat op zoek naar de match tussen onderzoek, project en mogelijke donateurs. Die mogelijke donateurs bestaan uit: bedrijven, fondsen (collectebus- en/of vermogensfondsen), vermogende particulieren en filantropen, alumni en vrienden van Tilburg University. Development & Alumni Relations vervult hierin dus een faciliterende rol. Daarnaast werken wij ook aanbod-gestuurd: wanneer potentiële begunstigers zelf te kennen geven geïnteresseerd te zijn in een bepaald onderzoek c.q. project te willen financieren, gaat Development & Alumni Relations op zoek binnen Tilburg University naar onderzoek of een project dat daar op aansluit.

BEHAALDE RESULTATEN

Geven aan de wetenschap is investeren in de toekomst. Met de geweldige bijdragen, bijna €400.000, van alle donateurs van het Universiteitsfonds is het in 2016 mogelijk geweest bijzondere projecten te laten slagen. Met uw steun konden we studenten een kans geven op een opleiding met een studiebeurs die hen een goede start biedt, de basis geeft voor een mooie carrière en hun bijdrage aan de maatschappij. We waren in staat onderzoek te ondersteunen dat problemen van de maatschappij helpt op te lossen. We hebben bijzondere projecten gesteund, zoals het Tilburg Africa Student & Knowledge Exchange programma, waarin Tilburgse studenten hun kennis delen met studenten in Afrika. Door uw steun aan het Universiteitsfonds heeft u bijgedragen aan de maatschappij. Hiervoor kunnen wij u niet genoeg bedanken!

TOEKOMST

Het universiteitsfonds heeft als belangrijkste rol dat zij het vehikel is waarmee Tilburg University fondsen kan werven, deze fondsen op fiscaal aantrekkelijke wijze kan aantrekken, en op transparante wijze kan beheren en besteden. Het fonds heeft een heel warme en sterke band met de universiteit en is er dicht tegenaan gepositioneerd. Het onderzoek, onderwijs en de faciliteiten van de universiteit zijn de (enige) doelen waarvoor fondsen geworven worden en waar fondsen aan besteed worden.

RELATIE MET TILBURG UNIVERSITY

De relatie van Stichting Universiteitsfonds Tilburg met de Tilburg University loopt via Tilburg University Society. Tilburg University Society is sinds 2016 hét strategisch raamwerk voor de externe relaties van Tilburg University, waarvan een groot gedeelte bestaat uit de alumni van Tilburg University. Doel is de groep van stakeholders te diversifiëren en te vergroten, daar actief een relatie mee aan te gaan en hen op inhoudelijke thema's bij Tilburg University te betrekken. In 2016 is een start gemaakt met het introduceren van nieuwe projecten en programma's, en het herpositioneren van bestaande programmaonderdelen, waarbij alumni een belangrijke doelgroep zijn.

Met betrekking tot fondsenwervende programma's voorziet Tilburg University Society voor 2017 in belcampagnes, een Dean's Circle, crowdfunding, een aanzet tot een legatenprogramma en een major donor programma, plus een aantal initiatieven op het gebied van projectmatige fondsenwerving.

Ook voor de toekomtst blijft het, met het oog op het beheren van de gelden die binnenkomen vanuit de fondsenwervende programma's, van uitermate belang een transparant en goed beheerd universiteitsfonds te koesteren. Tilburg University heeft met het realiseren van de Tilburg University Society in 2016 aangegeven ambities te hebben ten aanzien van een Major Giving Programma, als ook het realiseren van grotere giften voor onderwijs en onderzoek via legaten en de Dean's Circle. Daarmee zal het belang van Stichting Universiteitsfonds Tilburg toenemen. Vanuit die invalshoek is in 2016 een start gemaakt met een blik naar de toekomst en de herpositionering van het fonds. Dit om de missie en doel beter te formuleren, de relatie met de universiteit scherper te definiëren en haar bestuur voldoende tools te geven ten aanzien van controle op beheer en het scheppen van transparantie. Deze herpositionering kan zijn beslag krijgen in een wijziging van de statuten, zo mogelijk in 2017.
In 2017 zal tevens door de afdeling Development and Alumni Relations een meerjarenplan voor de periode 2018-2021 opgesteld worden, gelijklopend aan het strategisch plan van Tilburg University. Daarin zullen alle fondsenwervende programma's een plaats krijgen.

JAARREKENING 2016

KERNCIJFERS

	2016	2015	2014	2013	2012
Ontvangen donaties	€ 394.282	€ 397.770	€ 378.572	€ 285.851	€ 301.451
Uitgekeerde donaties	€ 515.077	€ 334.275	€ 228.023	€ 241.774	€ 304.004
Bankkosten	€ 991	€ 900	€ 794	€ 430	€ 243

BALANS PER 31-12-2016 (na resultaatbestemming, alle bedragen in €)

Activa	31-12-2016	31-12-2015
Nog te ontvangen baten	0	0
Liquide middelen	387.358	714.529
Totaal activa	387.358	714.529

Passiva	31-12-2016	31-12-2015
Nog te betalen kosten	0	205.385
Algemene reserve	387.358	509.144
Totaal passiva	387.358	714.529

EXPLOITATIEREKENING 2016 (alle bedragen in €)

Baten	2016	2015
Ontvangen donaties	394.282	397.770
Totaal baten	394.282	397.770
Lasten		
Uitgekeerde donaties	515.077	334.275
Overige lasten	991	900
Totaal lasten	516.068	335.175
Exploitatieresultaat	**- 121.786**	**62.595**

TOELICHTING JAARREKENING

De Stichting Universiteitsfonds Tilburg is opgenomen in de geconsolideerde jaarrekening 2016 van Tilburg University.

De uitvoering van de werkzaamheden voor het Universiteitsfonds Tilburg wordt beschikbaar gesteld door Tilburg University en gefaciliteerd door de afdeling Development & Alumni Relations. Personele lasten en dergelijke komen derhalve terug in de jaarrekening van Tilburg University.

DONATIES 2016

Fondsen	Ontvangen	Uitgekeerd
TISEM Annual Funds	€ 73.385	€ 85.000
TSB Annual Funds	€ 26.218	€ 29.247
TLS Annual Funds	€ 49.298	€ 88.540
Beurzen Studenten	€ 7.500	€ 16.058
Outreaching Honors Program	€ 60.390	€ 70.000
Stichting Professor Cobbenhagen Fonds	€ 65.821	€ 80.821
Vrijheid Doorgeven	€ 3.945	€ 9.074
Professors for Development	€ 365	€ 2.100
Recht op educatie	€ 685	€ 8.137
DAF Technology Lab	€ 100.000	€ 100.000
Tilburg Africa Student & Knowledge Exchange	€ 6.650	€ 7.100
Kinderuniversiteit	€ 0	€ 11.000
Afboeken saldo's naar algemene reserve	€ -17.091	€ 0
Overige projecten	€ 17.116	€ 8.000
Totaal	**€ 394.282**	**€ 515.077**

BATEN

De baten van de Stichting Universiteitsfonds Tilburg bedroegen in 2016 €394.282. Het totale bedrag is ontvangen als donatie of schenking.

UITGEKEERDE DONATIES

In 2016 is in totaal €515.077 uitgekeerd aan projecten, onderzoekers en studenten van Tilburg University.

OVERIGE LASTEN

In 2016 bedragen de overige lasten van de Stichting Universiteitsfonds Tilburg €991. Dit betreft enkel bankkosten betalingsverkeer.

EXPLOITATIERESULTAAT

De geldstromen van het Universiteitsfonds zijn verdeeld over een aantal fondsen. Een groot deel van de donaties wordt toegezegd over meerdere jaren. Ook de uitkeringen aan de projecten die worden gefinancierd vanuit het fonds, kunnen worden verspreid over meerdere jaren. In 2016 is er aanzienlijk meer uitgekeerd dan er is binnengekomen, wat resulteert in een negatief exploitatieresultaat. Dit negatieve resultaat wordt gedekt door de in het verleden opgebouwde reserve van het Universiteitsfonds. Het Universiteitsfonds Tilburg heeft niet als doelstelling om reserves op te bouwen. Reserves worden alleen gevormd door nog niet aangewende donaties of projecten die uiteindelijk minder gelden benodigd hebben dan aangevraagd. Dat is ook de verklaring voor het negatieve resultaat in 2016: boekjaar van aanwenden en besteding van donaties lopen niet synchroon.

TOELICHTING FONDSEN

BELCAMPAGNES

In 2016 hebben studenten van Tilburg School of Economics and Management (TiSEM), Tilburg School of Behavioural Sciences (TSB) en Tilburg Law School (TLS) telefonisch contact opgenomen met de alumni van die Schools. De studenten van de belteams hebben inspirerende gesprekken met alumni gevoerd, waarin ze vertellen welke activiteiten de universiteit het komende jaar voor alumni organiseert. Daarnaast vroegen ze de alumni betrokken te zijn bij een aantal belangrijke projecten van hun Alma Mater. Alumni spraken met veel enthousiasme over hun studietijd en het is fantastisch te merken dat zoveel alumni hun Alma Mater een warm hart toedragen. Een groot deel van de gesproken alumni gaf ook aan een donatie te willen doen.

De donaties worden gebruikt ter financiering van beurzen voor internationale studenten en verschillende projecten binnen de Schools. Over de toekenning van deze financiering wordt advies uitgebracht door de Alumni Boards van de Schools. Het bestuur van het Universiteitsfonds Tilburg bedankt de Alumni Boards voor hun inzet en advies in 2016.

TISEM ANNUAL FUND

In 2016 is er €73.385 aan donaties binnengekomen, dit is inclusief meerjarige giften van eerdere belcampagnes. Er is in 2016 €85.000 uitgekeerd aan projecten en beursstudenten. Het verschil wordt opgevangen met de opgebouwde reserve uit voorgaande jaren.

Belcampagne TISEM 2016

Beurzen

Alumnibeursstudenten **Mertcan Akyürek** (Turkije, MSc in Economics), **Kshitiz Dahal** (Nepal, MSc in Economics) en **Hoang Nguyen** (Vietnam, MSc in Finance) behaalden in 2016 hun diploma.

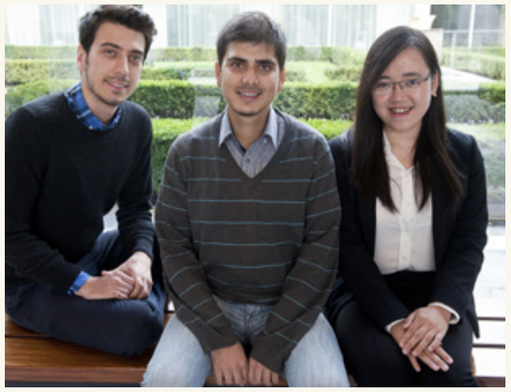

Met de belcampagne waren beurzen mogelijk gemaakt voor:
Fizzah Malik (Pakistan, MSc in Economics, **Aizada Sarinova** (Kazachstan, MSc in Finance) en **Lkhagvaa Erdenesuren** (Mongolië, MSc in Economics).

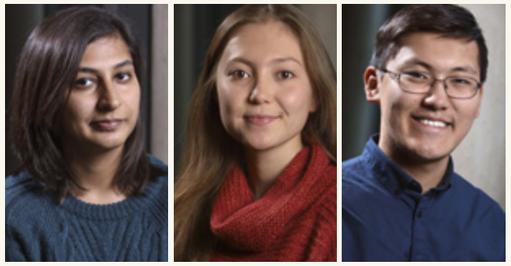

Projecten

De volgende projecten worden gesteund vanuit het TiSEM Annual Fund:

- **Prof.dr. Luc Renneboog** en **drs. Marshall Ma** doen onderzoek naar de rol van kleuren en emoties bij kunstveilingen waarmee ze een bijdrage leveren aan theorieën omtrent behavorial finance, experimentele economie en culturele diversiteit.
- **Koen van den Oever** kon met steun van alumni de samenwerking tussen waterschappen onderzoeken om tot een theorie te komen over voorwaarden waaronder samenwerking al dan niet voordelig is.
- Het mentoraat van TiSEM, de **MAK** liet een video maken om extra curriculaire activiteiten onder studenten te kunnen stimuleren.
- Met het project **'Vaardigheden in het onderwijs'** worden studenten beter voorbereid op de arbeidsmarkt.
- Ook het project **'Vrijheid doorgeven'** van het Tilburg Cobbenhagen Center werd door de TiSEM alumni ondersteund.

TSB ANNUAL FUND

In 2016 is er €26.218 aan donaties binnengekomen, dit is inclusief meerjarige giften van eerdere belcampagnes. Er is in 2016 €29.247 uitgekeerd aan projecten en beursstudenten. Het verschil wordt opgevangen met de opgebouwde reserve uit voorgaande jaren.

Belcampagne TSB 2016

Beurzen

Op 17 oktober ontving alumnibeursstudent **Kinda Dalla** uit Syrië haar masterdiploma Organization Studies.

Dit jaar heeft **Munkhshur Ganbat** (29) uit Mongolië de TSB Alumni Scholarship ontvangen. Munkshur kan dankzij deze beurs de master Human Resource Management volgen.

TOELICHTING FONDSEN

Projecten

De volgende projecten worden vanuit het TSB Annual Fund gesteund:

- De psychobiologie van interpersoonlijke interactie: een benadering van individuele verschillen. **Stefanie Duijndam** probeert lichamelijke en psychologische mechanismen te ontrafelen in het GO-LAB.
- Promovendus **Jan Gielen** wil samen met dr. Max Feltzer een theoretisch model van de sociaal-emotionele ontwikkeling valideren om tot een ontwerp te komen van een meetinstrument voor de sociaal-emotionele ontwikkeling.
- **Dr. John Bechara** wil een diepgaand en genuanceerd beeld verkrijgen over hoe Global Denktanks en hun beweringen draagvlak verwerven en de publieke opinie, de academische wereld en de openbare orde beïnvloeden.

TLS ANNUAL FUND

In 2016 is er €49.298 aan donaties binnengekomen, dit is inclusief meerjarige giften van eerdere belcampagnes. Er is in 2016 €88.540 uitgekeerd aan projecten en beursstudenten. Het verschil wordt opgevangen met de opgebouwde reserve uit voorgaande jaren.

Belcampagne TLS 2016

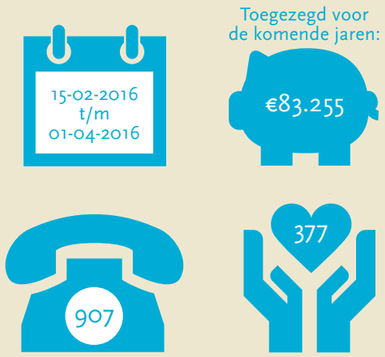

Beurzen

Dankzij de steun van alumni studeren dit jaar **João Paulo Lenardon** uit Brazilië en **Phuong Nguyen** uit Vietnam aan de Law School. **Egzon Bytyqi** uit Albanië kreeg de mogelijkheid zijn studie af te maken dankzij een aanvullende beurs.

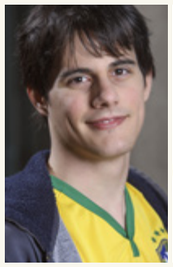
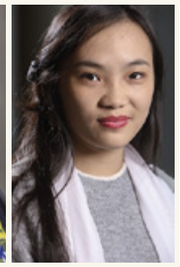
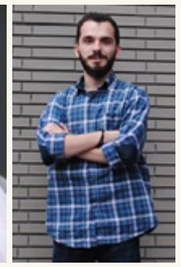

Eva (Thuy Anh) Tran uit Vietnam studeerde af aan de master International Business Law.

Projecten

De volgende projecten worden vanuit het TLS Annual Fund gesteund:

- Reiskosten voor studenten voor het project **'Comparing Cyber Law'**.
- Reis- en verblijfkosten voor het onderzoek **'Where is the reasonable boundary? An analysis of the age of consent legislation in China from a comparative perspective'**.
- **Social Innovation Experiment Reconstructie Arbeidsovereenkomst**
- Debatwedstrijd **Tilburg Women's Open**

BEURZEN STUDENTEN

Beurzen voor studenten bestaan uit volledige of gedeeltelijke studiebeurzen voor excellente internationale studenten die over onvoldoende financiële middelen beschikken om een studie te kunnen volgen. Daarnaast zijn er kleinere beurzen voor Tilburg University studenten die graag een uitwisselingsprogramma in het buitenland willen volgen, maar hiervoor financiële ondersteuning nodig hebben.
Via een aantal donaties is in 2016 €7.500 binnengekomen. Dit jaar is uit dit fonds €16.058 uitgekeerd. Het verschil wordt opgevangen met de opgebouwde reserve uit voorgaande jaren.

OUTREACHING HONORS PROGAM

Het Outreaching Honors Program is dé 2-jarige 'on top of' bacheloropleiding voor studenten die de ambitie en passie hebben om echt verschil te maken in de maatschappij, in het bedrijfsleven, nationaal of internationaal. Het alumninetwerk Vrienden van Cobbenhagen heeft het Outreaching Programma geadopteerd. Een aantal van onze Vrienden van Cobbenhagen steunt dit programma en levert hieraan een onmisbare financiële en inhoudelijke bijdrage. Dit fonds heeft in 2016 €60.390 ontvangen en €70.000 uitgekeerd aan het programma. Een deel van de ontvangen donaties is toegezegd tijdens de Outreaching Belcampagne. Gedurende deze belcampagne worden alumni gebeld door Outreaching studenten. Het verschil wordt opgevangen met de opgebouwde reserve uit voorgaande jaren.

STICHTING PROFESSOR COBBENHAGEN

Stichting Professor Cobbenhagen (SPC) en haar alumninetwerk Vrienden van Cobbenhagen, opgericht op initiatief van een aantal alumni, bestonden al voordat bij Tilburg University sprake was van een alumnibeleid. De stichting is ontstaan uit de Tilburgse Academische Economische Kring (TAEK) en is van oudsher de reünistenvereniging van Tilburg University. Het netwerk Vrienden van Cobbenhagen wordt nog altijd gekenmerkt door een onafhankelijke karakter.

SPC heeft tot doel het vormen van een relevant netwerk voor alumni, waar alumni contacten en kennis kunnen opdoen relevant voor ofwel persoonlijke dan wel zakelijke ontwikkeling en groei, dat alumninetwerk nauw aan de universiteit hechten, zodat er blijvend contact is tussen de universiteit en de leden van de Vrienden van Cobbenhagen, en het met 'raad en daad' bijstaan van de universiteit ter ondersteuning van het alumnibeleid. De universiteit heeft altijd financiële steun mogen ontvangen van de Vrienden, wat enorm gewaardeerd wordt. Dit heeft een onschatbare waarde gehad in de ontwikkeling van het alumnibureau zoals we dat nu kennen en het ontstaan van een aantal alumniverenigingen. Deze financiële steun uit zich door een jaarlijkse genereuze donatie aan het Universiteitsfonds, die wordt ingezet voor bijzondere projecten ter ondersteuning van het alumnibeleid.

Jaarverslag 2016 - Stichting Universiteitsfonds Tilburg

TOELICHTING FONDSEN

Leden van de Vrienden van Cobbenhagen betalen jaarlijks een bedrag aan contributiegelden aan de Stichting Professor Cobbenhagen. Dit bedrag komt binnen op de bankrekening van de SPC. Jaarlijks doneert SPC de helft van de door haar ontvangen contributiegelden aan het universiteitsfonds. Dat zijn de baten die jaarlijks binnenkomen op dit fonds. In 2016 heeft dit fonds €65.821 ontvangen. Er is €80.821 uitgekeerd vanuit het fonds aan de universiteit. Dit bedrag werd onder andere aangewend voor het ondersteunen van de Vrienden van Cobbenhagen Lecture, die Tilburg University in januari 2017 voor het eerst samen met de Vrienden van Cobbenhagen organiseerde. In 2014 en 2015 zijn de donaties van SPC niet altijd volledig aan de universiteit uitgekeerd, en daardoor is er een reserve ontstaan. Deze wordt in de komende jaren aangewend voor het alumnibeleid en de Vrienden van Cobbenhagen Lecture, in nauw overleg met de donateur, Stichting Professor Cobbenhagen.

VRIJHEID DOORGEVEN

Het Tilburg Cobbenhagen Center wil het Digitale Monument 'Vrijheid doorgeven' oprichten dat verhalen uit het verleden van Tilburgse studenten in de Tweede Wereldoorlog koppelt aan actuele verhalen en kwesties. Eind 2015 is begonnen met het werven van donaties via crowdfunding. In 2016 is er €3.945 ontvangen aan donaties en €9.074 uitgekeerd aan het project. Het verschil hierin wordt opgevangen door de reserve van voorgaande jaren en de algemene reserve van het universiteitsfonds.

PROFESSORS FOR DEVELOPMENT

Emeriti professoren van Tilburg University zetten zich in voor universiteiten in Afrika. Dat doen zij door middel van het overdragen van kennis aan docenten, het geven van masterclasses aan studenten, het lesgeven in de verschillende onderzoeksmethoden of schrijven van goede wetenschappelijke artikelen en de begeleiding van PhD studenten. Het betekent een geweldige impuls voor het universitair onderwijs in Afrika als deze emeriti hun kennis en ervaring delen met studenten en docenten uit een land waar instabiliteit is of is geweest. In 2016 is er €365 ontvangen aan donaties en €2.100 uitgekeerd. Het verschil wordt opgevangen met de opgebouwde reserve uit voorgaande jaren.

RECHT OP EDUCATIE

Elk kind heeft recht op educatie. Maar lang niet alle kinderen gaan ook naar school. Sterker nog; elk jaar zijn er wereldwijd 59 miljoen kinderen die niet eens naar de basisschool gaan. Marieke Hopman wil met haar promotieonderzoek de situatie voor kinderen die geen onderwijs genieten verbeteren, en een deel van haar promotieonderzoek financierde zij door crowdfunding in samenwerking met het Universiteitsfonds. Voor dit project zijn sinds 2015 donaties ontvangen, grotendeels via crowdfunding. In 2016 is het totaalbedrag geworven voor dit project overgemaakt naar Marieke Hopman, promovenda en uitvoerder van het onderzoeksproject.

DAF TECHNOLOGY LAB

Het DAF Technology Lab biedt hightech faciliteiten voor studenten, onderzoekers en bedrijven. De combinatie van techniek en gedragswetenschappelijke expertise biedt unieke mogelijkheden voor innovatief onderwijs en onderzoek. In 2016 heeft de Stichting Universiteitsfonds Tilburg een donatie van €100.000 ontvangen van de Paccar Foundation (DAF Trucks) en deze vervolgens uitgekeerd aan het DAF Technology Lab. De Paccar Foundation (DAF Trucks) heeft een vierjarige donatie van 100.000,- per jaar toegezegd.

TILBURG AFRICA STUDENT & KNOWLEDGE EXCHANGE

Met het project Tilburg Africa Student & Knowledge Exchange zet Tilburg Law School zich in om de in Tilburg aanwezige kennis met studenten en docenten in diverse Afrikaanse landen te delen. Maar ook willen we deze kennis in hun specifieke context plaatsen en toepassen. Onderwerpen zijn bijvoorbeeld Mining & Energy Law, Sustainability en Business and Human Rights. Met de donaties aan dit project kan een platform worden gecreëerd waar Afrikaanse studenten kennis opdoen om maatschappelijke en economische problemen op te kunnen pakken in eigen land. Het project is ook het afgelopen jaar weer erg succesvol verlopen. Het geheel is van alle kanten ervaren als 'tweerichtingsverkeer' en de plannen die gemaakt zijn om het project de komende vijf jaar door te zetten zorgen voor een nieuwe impuls. In 2016 is er €6.650 ontvangen aan donaties en €7.100 uitgekeerd. Het verschil wordt opgevangen met de opgebouwde reserve uit voorgaande jaren.

KINDERUNIVERSITEIT

De Kinderuniversiteit is een initiatief van Tilburg University en de Technische Universiteit Eindhoven. Een aantal keer per jaar organiseren zij een reeks colleges voor kinderen van groep 6, 7 en 8. Elk jaar komen er meer dan 1200 kinderen op bezoek. Daarnaast worden er boeken gepubliceerd vanuit de Kinderuniversiteit. In 2016 is er €11.000 uitbetaald ter dekking van de kosten van een eerder gepubliceerd boek. De baten hiervoor zijn grotendeels in eerdere jaren binnengekomen dus deze uitkering wordt gedekt uit de opgebouwde reserves van dit project.

OVERIGE PROJECTEN

Sinds oprichting van het fonds zijn projecten uitgevoerd met donaties vanuit Stichting Universiteitsfonds Tilburg. In een aantal gevallen was er minder geld benodigd dan aangevraagd, en de verschillende restposten tellen op tot een bedrag van 17.091. Dit bedrag is in 2016 toegevoegd aan een fonds voor overige projecten. Daar het fonds geen doelstelling kent tot het vormen van Algemene Reserves, heeft het bestuur op basis van projectaanvragen financiering van een aantal projecten goedgekeurd. Daarvan zijn er twee reeds in 2016 uitgekeerd (een totaalbedrag van €8.000). Het gaat om het onderzoek 'Undermining Society' van Willem-Jan van den Heuvel (Datascience) en om het 'Oxytocine onderzoek' van Madelon Hendricx-Riem (TSB).

POSTADRES
Tilburg University
t.a.v. Universiteitsfonds Tilburg
Postbus 90153
5000 LE Tilburg

BEZOEKADRES
Tilburg University
Warandelaan 2
5037 AB Tilburg
Telefoonnummer: 013 - 466 8701

universiteitsfonds@tilburguniversity.edu

www.tilburguniversity.edu/universiteitsfonds

Bankrekeningnummer: 49.27.04.287
IBAN: NL60ABNA0492704287
RSIN: 820384938
KVK: 17240481

Algemeen Nut Beogende Instelling
ANBI